Why We Fight

A Third Reich Translation

National Socialist Order

Machine Translated by Google

我们是什么为..战斗?

撰稿:国防军人事办公室

Machine Translated by Google

National Socialist Order

译者:怀尔德·NSO

Machine Translated by Google

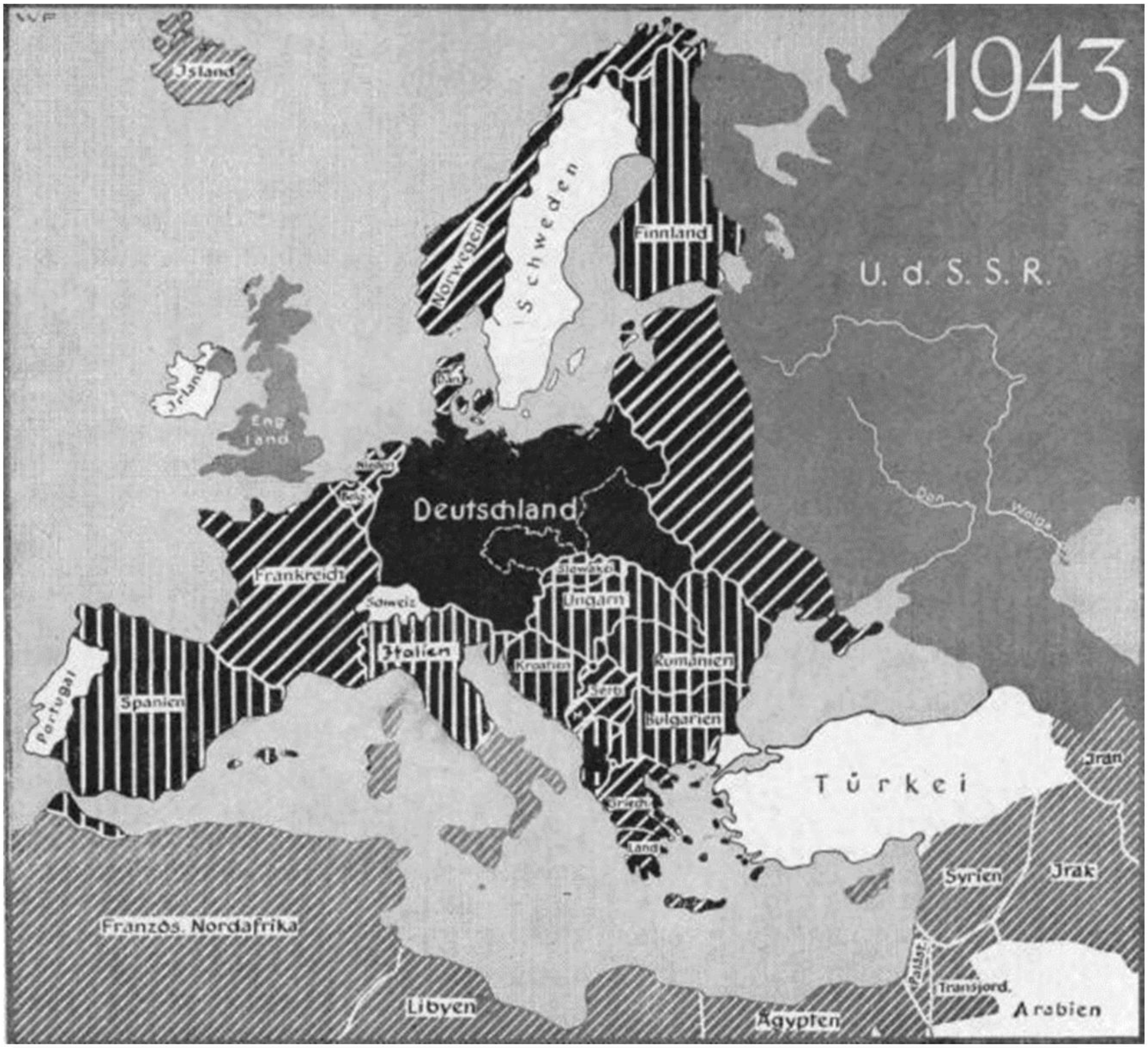

帝国,为拯救欧洲和世界而战

Machine Translated by Google

元首的命令：

在接手军队的直接指挥权之际，我表示，关系到德国人民命运的决定性问题之一是在国家领导层和军官团之间达成无条件的协议，不仅在军事存在的所有领域，而且在军事存在的所有领域。首先是在意识形态方面。

这场战争之所以如此残酷和无情，是因为它代表了两种完全对立的世界观之间的决定性斗争。今天的德国人民为生存、生活方式和生活的自由而奋斗

空间。

战争进入第五个年头，我们和我们的敌人的军事装备都达到了顶峰。但成功的决定性因素始终是人、士兵、战士。谁能以最纯洁的意志、最勇敢的信念、最狂热的决心投入斗争，谁就最终获得胜利。

因此，士兵，特别是军官，不仅是国家武器的持有者，也是人民政治意愿的持有者。

一个不能对部队进行政治教育和领导的军官，就像一个不能对部队进行训练或战术领导的军官一样，在这场战斗中格格不入。如果要把军队的精神战斗力仅仅建立在盲从的基础上，而不是建立在“从哪里来”、“为了什么”而战的决心上，那么最有价值的力量就必须消亡。

《我们为何而战》一书旨在成为军官思想导向的指南和对士兵进行政治教育和训练的智力工具。

Machine Translated by Google

军官还必须是意识形态领域的积极先锋,能够说服他的士兵并教育难以逾越的障碍

为了我们伟大的战士

我们国家社会主义世界观意义上的日耳曼帝国。

因此,我命令,在预定的课程中,将本书所包含的思想观念,以令人信服的方式强调地传达给士兵。这种政治训练对于战争来说与武器训练同样重要。

指挥官们安排这一政治指示在训练和战场上发挥应有的作用。

总司令监督我命令的执行。

阿道夫·希特勒,八世

1944 年 1 月

帝国理念

历史研究确定了过去塑造所谓西方的三大力量:古代、基督教和日耳曼主义。在平衡这些权力时,前两者通常被称为实际的形式建构,特别是在帝国观念方面:古罗马放弃了普世君主制的观念,基督教放弃了西方的实际文化基础,而日耳曼主义则放弃了军事力量和这些思想的容器。这种人文主义　宗派

Machine Translated by Google

受制约的历史观当然强调了几个正确的时刻，但却忽视了这样一个事实：任何文化或国家形成的本质永远不能从外部赋予一个民族，而只能由他们从内部塑造或不塑造。

这就是为什么日耳曼人和后来的日耳曼人在我们看来是实际的形成力量，其余的则是不断变化的历史和精神环境，是根据历史形势的情况被这种力量融化的。因此，我们确信，帝国观念的本质包含着日耳曼的实质，随着日耳曼公爵和日耳曼国王的出现，帝国的核心内容就已经被赋予了，只是这个正在形成的帝国观念必须处理一个日耳曼的实质。深厚的传统和环境。因此，在历史进程中，对帝国观念的捍卫本身也必须经历一些形式上的变化。狄奥多里克大帝第一次想到了一个普世的日耳曼帝国，他在他面前看到了一个分崩离析的拜占庭，但也看到了古罗马的强大传统、宏伟的建筑以及伟大的政治和行政经验。因此，他在建立帝国时，依靠古代，继承国家领导权，

军事安全，而他将行政事务留给罗马人。基督教创立之初并不那么显赫，日耳曼阿里乌斯派与罗马天主教徒之间的斗争是在狄奥多里克的政治霸权下发生的。

查理曼建立了一个强化的教会，基督教在很大程度上成为了天主教形式的某种精神基础，因此法兰克大帝国与当时的基督教结合在一起。双方，法兰克日耳曼因素和基督教修道院因素开始并存，一场世界历史性的斗争开始了。

Machine Translated by Google

奥托大帝采取了决定性的一步,为主教配备了财产,并使他们成为世俗的主人。主教因此成为帝国的官员,并在奥托大帝在世时站在皇帝一边反对教皇。然而,这种发展必然带来了文书性质的强化,因为它不仅代表着强大的知识力量,而且以后可以直接依赖世俗权力来选举皇帝。上帝恩赐的帝国和教皇对权力的主张这两种普世主义在弗里德里希二世皇帝（霍亨施陶芬王朝)的统治下稳步增长,并在最大规模和最激烈的争论中发生冲突。德皇觉得自己是帝国的搬运工,按照当时的语言用法,上帝全权负责,而教皇几乎声称对这位皇帝拥有封建权利。在哈布斯堡王朝的统治下,教皇普世理念的力量有所增强,但查理五世领导下的最后一次尝试建立这样一个明确的普世君主制却因内在的不可能性而失败:欧洲民族文化意识觉醒的开始。

路德打破了当时西方世界本已爆炸性的统一。自然科学不断打破旧的世界观。人文主义、文艺复兴再次丰富了欧洲,从埋藏的源泉中唤醒了古老的精神,同时也加深了欧洲人的民族觉醒。 （胡顿庆祝阿米尼乌斯。)自由主义的暴行震撼了中世纪,传统和未来希望的各种力量的发挥决定了 18 世纪和 19 世纪。当时德国在政治上处于现实状态。世界被盎格鲁-撒克逊人、法国人和俄罗斯人瓜分,当德意志帝国的梦想在没有任何外部帮助的情况下再次开始,在 1813 年的自由战争中以普鲁士为基础,并在俾斯麦统治下成为政治现实时,它的生物新近增强的人民,所有边界都被缩小,并由于空间的限制而受到一些资产阶级环境现象的困扰。但

Machine Translated by Google

第二帝国 这就是它的悲剧 在没有强大的教育世界观的情况下生存和保卫自己。最多样化的世界观相互排斥,各自为战,1914年,德国在精神上无法团结起来,抵御高级金融力量以及法国和英国的冲击。随后的崩溃迫使德国要么进行深刻反思,要么走向灭亡。

这种反思是通过阿道夫·希特勒和国家社会主义运动的斗争来进行的。一种世界观再次征服了帝国,动摇了古老的传统,现在帝国的观念不再与朝代和教派挂钩,而是与一般生活的实质:种族和国籍挂钩。

在这些基础及其荣誉和责任的最高价值观的塑造下,国家社会主义世界观正在各个领域与旧势力作斗争。由于他们既不承认高级金融,也不承认布尔什维主义,既不承认股市投机,也不承认残酷的共产主义国家资本主义,所以反对帝国的游行再次发生。但历史上从来没有像今天这样有意识地捍卫德意志帝国,从来没有像今天这样有意识地捍卫德意志民族的所有部落,从来没有像新的一面德意志帝国旗帜那样更有力地捍卫一种世界观。元首在时代的斗争中从来没有像今天这样用更强硬的手来举起这面旗帜。然而,由于这一事实,国家社会主义运动也成为德意志帝国的仆人。

主意。

未来,这一运动将根据帝国理念的强度和承诺来衡量。这种洞察力对每一位国家社会主义者、每一位德国国防军士兵来说都意味着最深切的义务,他们今天服务于这个 2000 年前的帝国理念和我们这个时代出现的世界观,并共同捍卫它,对抗永恒帝国的敌人。

Machine Translated by Google

自1918年以来,我们一直为此而奋斗,为此,这场运动不知疲倦地夺走了所有受害者,为此,德国国防军正在进行其历史性的斗争:为了国家收藏和欧洲使命意义上的德意志帝国理念。我们知道,今天帝国的使命远远超出了德国定居区的德国边界,德意志帝国再次成为欧洲道德和整个欧洲大陆自由的守护神。自我保护意识和欧洲使命意识是全身心投入的意志的最有力保证,也是最终战胜海外和莫斯科破坏性力量的保证。

-

阿尔弗雷德

罗森伯格

Machine Translated by Google

Machine Translated by Google

我们的对手

珠宝首饰

1.目标是什么
犹太教?

犹太人几千年来一直在努力统治世界
年。

他们的政治目标是建立一个国际世界国家,他们希望团结和坚持所有人民,无论其民族特征和种族出身如何。

鲜为人知的是,据我们追溯,犹太教一直都有统治世界的计划,而且今天比以往任何时候都更加追求这样的目标。古代的方法和今天是一样的:政治上和意识形态上的瓦解。

Machine Translated by Google

东道国人民,从而破坏了他们的正常生活方式。
犹太人试图通过这种方式让人民顺从。取决于

现在,他们总是成功地渗透到除日本之外的地球上的主要民族中,以这样一种方式,他们可以不知不觉地利用他们的意志方向来服务于他们统治世界的目标。确实,犹太人被视为寄生虫,甚至有时因为他们的经济侵略而受到迫害。犹太人作为个人主义唯物主义世界的承载者所面临的政治和意识形态危险

思想没有得到承认,而这种思想必然是每个国家生活秩序的消亡。因此,犹太人很容易占领越来越多的西方民族,尤其是在过去的两个世纪。

德国在夺取政权之前,就是六千万人民在政治和意识形态上被少数犹太人压倒并最终被统治的典型例子。

“日内瓦国际联盟”只不过是犹太人挖掘的结果,也是现代建立犹太人领导的世界国家的第一次尝试。如果阿道夫·希特勒没有来,犹太教就会成功地实现其世界共和国的想法。

在西方历史上第一次成功阻挠犹太教的世界目标的唯一伟大的北欧日耳曼民族就是我们,阿道夫·希特勒领导下的国家社会主义德国人民!

元首揭露犹太人是每个国家的大敌。
今天,我们是第一批摆脱犹太教的日耳曼人,也是日耳曼人对抗世界犹太人的最后堡垒。
这就是犹太教对我们深恶痛绝的原因!所以它才会不遗余力地彻底毁灭我们!

Machine Translated by Google

2.如何解释 犹太教追求世界统治 有这么大的毅力和毅力？

它基于宗教观念和由此形成的犹太人的性格。

旧约中的宗教律法规定了对世界统治的争夺。

它基于宗教观念和由此形成的犹太人的性格。

旧约中的宗教律法规定了对世界统治的争夺。

申命记（7:16）：

“但是，耶和华你的上帝向你投降的所有人民都将被毁灭，而不要怜悯他们，你也不可崇拜他们的神，因为那对你来说是一个陷阱。”

申命记（7:24）：

“耶和华你的神必将他们的君王交在你手中，你就可以从天下涂抹他们的名号；在你消灭他们之前，没有人会反抗你。„

5. 摩西书（28:1）：

Machine Translated by Google

“如果你听从耶和华你神的话,遵行他的一切诫命,就是我今天吩咐你的,耶和华就会使你成为地上万民之上的至高者! ”伊莎。 (60:10、60:11、

60:12):

“外国人为你建造城墙,他们的国王为你服务。 。 。因为不为你服务的人民和王国(犹太人)将会灭亡,他们的土地将被完全占领。

被摧毁的 ” 塔木德:

“我(耶和华)使你们(犹太人)成为万民的祖先,我使你们在万民中被选中,我使你们成为万民的王。 ”

(贝拉科特 6 a.)

这里引用的格言充满了真正的犹太精神。他们的目标是两件事:犹太人被他们的上帝耶和华选举以及犹太人的统治。从犹太教诞生之初到今天,犹太人都是本着这种精神成长起来的。地球上没有哪个民族能像犹太人一样用如此夸张的句子来表达自信,尽管犹太人在力量、数量和创造才能方面都不及所有民族,并不代表我们意义上的民族。

与犹太人一起,一个种族和宗教共同体进入了世界历史,它从最早开始就追求世界政治

统治世界的时代。

Machine Translated by Google

3.为什么犹太人在数千年中坚持自己的主张

年？

自古以来,犹太教就制定了坚定的宗教和政治、意识形态基础的法律,宗教犹太人在通过父母和神职人员的成长过程中始终被严格要求遵守这些法律。

他的宗教只是他的政治信条和生活方式的法律基础。犹太人没有保留古代以色列先知的教导的更高价值。

“因为摩西宗教实际上只不过是一种保护犹太种族的教义。” （希特勒广告,《我的奋斗》）。

旧约的一个主题反复出现,至今仍然适用:

“上帝选民”的教义,“以上帝的名义”统治所有人民的教义,“上帝的父子关系”的教义。

这种对使命的信仰使犹太教变得如此自我意识和目的性,以至于自从它被接受以来,它就声称统治世界。此外,他的宗教律法将每个陌生人都标记为不同的种族、不人道的存在、动物;犹太人认真遵守的指令。 《塔木德》和《舒尔坎-阿鲁克》还给了他如何利用世界其他地方为自己谋利、利用它并最终统治它的提示。 ”）

Machine Translated by Google

《塔木德》对宗教律法的解释是如此巧妙，如此典型的犹太教和精致的，以至于在许多情况下都可以解释判断，同时也可以解释其最矛盾的对比。在这种背景下，值得注意的是，犹太教长期以来一直狂热地反对翻译《塔木德》，而试图这样做的学者则冒着被边缘化的风险。旧约、托拉、塔木德和舒尔坎-阿鲁克在思想史方面表现出完全一致；一个连续的形而上学基本结构将宗教、政治和意识形态联系在一起，数千年来在犹太人的脸上留下了印记。

他的整个思想世界的核心和承载者是他的

祭司，拉比团体。他们代表了所有政治和意识形态思想发散的中心，也是将他的思想世界带向未来的组织。今天，祭司仍然是上层阶级的统治者。

阅读旧约，特别是摩西书、以斯拉记和尼希米记。人们会发现犹太人接受了哪些明确定义的生命和血统法则。法律具有决定性作用

以及祭司以斯拉的措施：

- 他将犹太教纳入了一部法律，根据该法，严格禁止与有血统的外国人结婚，并规定所有民族完全关闭新建立的“社区”。

- 他几乎每天都偷懒给人家，工作完成了

对以色列-犹太历史和宗教法的研究，这意味着他将历史意识和生活法则锚定在犹太教中；这项措施至今仍对宗教犹太人产生强烈影响。他还解释了后来修建犹太教堂（公共房屋）的原因。

Machine Translated by Google

以斯拉的律法和措施对犹太教的未来产生了深远的影响。它们使犹太人鄙视所有其他民族，并为自己的种族感到无比自豪。

他们对宗教和历史书籍的深入了解，其中犹太教的法律和历史在其意义上得到了纠正，以心理上异常熟练的方式奠定了基础，犹太人是 “上帝的子民”他们感觉自己完全优于其他人。成为上帝选民的想法总是给犹太教带来巨大的推动力。无论如何，摩西律法、整个旧约以及后来的塔木德和舒尔坎-阿鲁克所规定的宗教和政治信仰的形式足够强大。

让犹太教抵抗整个世界数千年，使其几乎不朽。

我们知道，对世界统治的呼唤深深植根于犹太人的心中，直到今天，生活和宗教的法则仍然被信徒们一丝不苟地遵守。然而，最重要的是，出于他对呼召的信仰，他时时处处用他的思想进行攻击，目的是使他的上帝耶和华的应许成为现实。但他总是以谎言和伪装大师的身份这样做。 “他的语言被用来隐藏他的真实想法”（阿道夫·希特勒）。

当以色列人从流放归来时，他们中的一些人

他们立即移居海外，无法采取任何战争行动。他们对权力和统治世界的渴望在精神上转化为通过耶和华对非犹太人类进行宇宙最终审判的宏伟理念，并转化为弥赛亚的希望，根据这一愿望，耶和华将为犹太人创造一个拥有一切物质享受的地球天堂。 ，他们永远生活在其中，但其他民族

Machine Translated by Google

应该是他们的奴隶。对一切非犹太人的疯狂仇恨,后来在米德拉什和

塔木德也起源于这里。这种仇恨是所有犹太人的伟大统一纽带,无论他们身在世界何处,尤其是他在犹太世代中不断发展出这一工具,有一天会兑现耶和华的诺言。在培养自己的青少年时,犹太教一再表现出最尖锐的排他性和不宽容,并在世界面前记录了一种种族意识

确实无与伦比。

犹太人的宗教生活仍然包括学习犹太历史、《托拉》和《塔木德》 ,以及他在父母家里、学校和犹太教堂的政治信条,并相应地调整哪怕是最小的行动。

综上所述,可以说:

犹太拉比种姓以其宗教、政治等思想,为一个只有几百万的小国能够成功地攻击和毁灭整个世界创造了先决条件,使其不仅能够维持其存在,而且能够增强其存在。 。

它分散在世界各地,仍然是一个狂热的社区
前所未闻的、永不中断的活力的想法。犹太教的惊人决心可以通过其教育体系来解释,除了强烈的历史意识之外,还体现在以宗教为基础的、以世界强国为目标的政治意识形态取向上。

在这种情况下,我想到了与我们国家接管政权之前的情况的比较:我们忘记了将日耳曼历史及其推动和支持力量深深地扎根在我们的年轻人中,并使其成为几乎所有国家教育的中心点。每日历史课。

Machine Translated by Google

4.用什么手段和 犹太人试图控制人民的方法是 什么？

- 他借助自己的政治理念在精神上控制人民。作为“选民”的一员，甚至在人类中启发了一种宗教，他在万民中找到一席之地并不困难。

他通过让东道国人民迷恋他的政治思想（自由主义，口号是自由、平等、兄弟情谊和人类兄弟情谊；马克思主义[布尔什维主义]，口号是：通过世界革命，实现无阶级无产阶级，从而使他们脱离了他们的民族生活基础。世界状态）。犹太人是个人主义唯物主义思想世界的承载者！

- 他谋求重要的经济地位，并寻求掌控世界经济。整个世界的生产和消费的控制权应该掌握在他的手中，让每个人都依赖他。

Machine Translated by Google

- 他强大的资本主义地位和经济霸权使他能够对东道国人民进行政治统治和控制。

- 通过掌握新闻、广播、电影、戏剧和文学以及所有其他文化机构,他摧毁了两个民族,并为他的国际目标准备了精神先决条件。

- 他的战斗组织是政党,尤其是共济会,他通过共济会伪装起来,不被人注意,对政治事件具有最大的影响力。

5.犹太人为什么要攻击我们?

因为阿道夫·希特勒的德国不想将自己置于犹太世界秩序之下。

Machine Translated by Google

国家社会主义德国阻碍犹太教争取世界统治地位。它反对犹太人对欧洲人民的剥削,从而粉碎了犹太人在欧洲的统治。

这就是犹太教以致命的仇恨迫害我们并向我们宣示生死之战的原因。

犹太人是北欧人的对立面,是每个自由民族的大敌。

犹太人用商业权力原则反对日耳曼主义的有序和创造价值的领导原则。

在 布尔什维克主义和英国的自由主义
撒克逊民主、犹太唯物主义世界观和
个人主义与创造性和建设性形成对比
国家社会主义的世界观及其理想主义目标。

Machine Translated by Google

这场战争 从其最终深度来看 是犹太世界反对将雅利安人性从阿尔犹大的精神和父权束缚中解放出来的斗争,同时它也站在德国一边,为解放和保护人类而反对一切企图。犹太人统治世界。因此,它的最终根本性必须清晰地显现在我们的历史意识中,不仅是两个世界完全排他性地相互对立的战争冲突,而且是一场永恒斗争的最后一场战争,其中世界之一犹太人争取了数千年的世界统治权与雅利安种族现在和未来的创造性生活之间需要做出决定。 ”(鲁道夫

乔丹,“从这场战争的意义来看”。)

Machine Translated by Google

欧洲处于各个帝国主义世界强国的势力范围内:英国、美国和苏联。它受到前所未有的危险的威胁,如果我们再次问自己,帝国主义争夺世界统治的基础是什么,那么我们会发现到处都是（同样的驱动力:犹太人,在清教徒自由主义的英国的面具下，!民主自由的美国或布尔什维克世界幸福的面具下想要实现其旧约的承诺。

在我们的斗争中,斯大林是否把他的同志罗斯福和丘吉尔拉上了布尔什维克政策的马车,或者罗斯福和丘吉尔是否让苏联陷入困境,这并不重要。

Machine Translated by Google

为他们的犹太财阀服务。对我们来说,只有一个决定:反对布尔什维克主义,反对财阀统治。我们对两者的胜利意味着消灭犹太人,并随之而来的是人民的满意和新的世界秩序的建立。

6.什么是共济会和乐器是谁的?

共济会是一个拥有秘密最高领导层的国际联盟,向外界展示了人类为崇高目标而奋斗的精神。然而实际上,这是一个秘密命令,在犹太人的帮助下决定性地影响世界政治。

共济会是从中世纪石匠协会及其工人小屋中出现的一个可见组织。

成员们自称为兄弟,在入会时举行了简单的仪式,并致力于道德的生活方式。为了在不断徘徊时能够在远处认出对方,他们拥有秘密特征:标志、把手、文字以及一些问题和答案。这种古老的工厂砖石建筑不仅在德国蓬勃发展,而且在英格兰和苏格兰也很盛行。

Machine Translated by Google

1717年,以工厂砖石建筑的符号和习俗为基础,在伦敦成立了一个工会,以当时存在的自由奔放的奋斗精神为标志,使“以直角建造艺术来完善自我和“全人类”是其努力的目标,它自称为“共济会”联盟。

根据后来的宪法决议,共济会的联盟是兄弟般的联盟,没有任何等级、阶级、国籍、肤色、种族、宗教和政治观点的分隔障碍。

人们为全人类的自由、平等和兄弟情谊而战,即为人类的普遍兄弟情谊而战。

对宗教不宽容的反感和哲学启蒙有利于共济会,因此

共济会的人类兄弟情谊理念日渐成熟

地面。

共济会成立后不久,几乎在世界每个国家都兴起了共济会分会:1728年的马德里、1730年的费城、1732年的巴黎、1737年的汉堡。

犹太人很快就认识到共济会是实现其世界强国目标的绝佳工具。在犹太人看来,共济会关于个人无限自由的教义是可以促进他统治世界的适当力量。洛奇的平等和兄弟情谊的信条增强了他与东道国人民平等的希望,但也因此他一直在为普遍的种族混乱而奋斗,从而使他的世界统治陷入混乱。早在十八世纪中叶,犹太人就通过共济会寻求打破非犹太世界的民族和种族束缚,打破宗教和国家权威,瓦解各民族的生活方式;因为犹太人在禁区内挺身而出,最终完全统治了禁区。首先也是最重要的,罗马式小屋在

Machine Translated by Google

他们受到犹太教的影响,将政治思想置于前台,并成为积极政治的承载者。

使人类幸福的思想和社会野心最终导致这样一个事实:上层阶级的成员成为共济会分会的成员是有礼貌的。于是,共济会很快就联合了几乎所有的政商界领袖、国王和王子。犹太人找不到更好的乐器。

根据等级多少,共济会分为约翰尼斯共济会和高级共济会。世界上所有的小屋都有约翰尼斯三个等级:学徒、熟练工、大师,约翰尼斯砖石工的负责人是高级砖石工,最高可达33级。高级会所的代表是各国的“最高理事会”。这些各国高级会所的代表再次由犹太人手中的一个点进行集中管理。纯粹的犹太教 Bnai Brith 组织与绝密中心的联系非常密切。

约翰尼斯分会和最高议会之间的联系变得非常密切,因为高层成员也属于约翰尼斯分会。在这里,他们以高级泥瓦匠的身份不为人所知,占据着领导地位,以自己的方式领导着低级“兄弟”,而他们却浑然不觉。一个精致、独特的组织为他们提供支持,其中 60-70% 的犹太人占高年级,这使得共济会可以根据他们的意愿来指导!

共济会的习俗（仪式)是在犹太教的影响下发展起来的,今天几乎完全是犹太人的。
共济会在仪式活动中正在建造未来世界的所罗门圣殿,甚至称其大师为“副所罗门”,并几乎采用了一切与所罗门有关的事物。

Machine Translated by Google

以圣经所罗门圣殿为象征。密码、识别标记、符号以及仪式的主要部分 海勒姆的传说,完全源自犹太教。因此,共济会可以被称为完全犹太教的机构。

"世界共济会始终向公众强调,它不参与任何政治活动,只追求道德目标。

自分会成立以来,几乎没有一场政治运动不是共济会的推动力和执行机构。

"

从宪法中,众议院有权利,实际上有义务推动革命或自己挑起革命,如果革命符合所寻求的世界国家的目标的话。贿赂、阴谋和暗杀过去是、现在仍然是实现这一目标的手段。

共济会的主要成员之一夸蒂尔·拉·腾特 (Quartier la Tente) 在 1900 年巴黎举行的第二届国际共济会大会上坦率地承认,世界共济会的主要目标是让世界摆脱束缚。

他把建立世界共和国作为最终目标。

"自分会成立以来,几乎所有震撼各国人民和国家的革命都是共济会的工作。

法国是第一个完全按照自己的意愿进行推翻的国家:1789年的革命。从1740年到1790年的半个世纪里,共济会在法国全国建立了大约700个分会所,这当然不是巧合。它发展成为革命思想的基础。革命的思想先驱孟德斯鸠、狄德罗、孔多塞、伏尔泰、米拉波、丹东和罗伯斯庇尔都属于共济会,这也绝非偶然。血腥恐怖的制度绝非偶然

Machine Translated by Google

决定在大团长奥尔良菲利普的宫殿里处决这对皇室夫妇。 „

与后来的所有革命一样,受益者是犹太人。它通过血腥革命基本上消灭了北欧统治阶级。取而代之的是它自己及其同伙!它在它的世界帝国中建立了一个新的省份!

就思想而言,这意味着犹太教取得了巨大成功

法国大革命的理念,即人人平等的学说,传播到了欧洲其他民族,甚至传播到了全世界,并在各地产生了毁灭性的影响。

共济会公开承认法国大革命是其“作品”。 7 月 14 日,即巴士底日,被宣布为世界旅馆的节日!

南美洲、葡萄牙、匈牙利、俄罗斯、西班牙的所有革命,包括最后一次西班牙革命,尤其是 1918 年的起义,几乎都是世界共济会的工作,受到世界犹太人的启发。

世界共济会最伟大的成功是围剿德国和第一次世界大战。最伟大的战争贩子之一是英国高级共济会国王爱德华七世。美国和英国的共济会报纸自己也一再强调,世界大战是他们为共济会理想而进行的决定性战斗。

(犹太世界目标)进行了战斗。

多年来,正是共济会代表犹太人发动了灭绝战争,策划了对王位继承人的暗杀,使战争规模急剧扩大,并对每一次和平解决的尝试进行了罪恶的镇压。所有负责任的政治家都是

Machine Translated by Google

共济会!其身后,站着永恒的犹太人,嘲讽地大笑!

“凡尔赛宫的可耻统治不仅仅是政治家之间谈判的结果,而是1917年6月30日在战争期间的巴黎通过的一项议会决议的执行。

通过和平主义的麻痹毒药,德国共济会在战争期间削弱了德国人民的力量,并为1918年11月帝国的崩溃做出了决定性的贡献。

“德国的共济会通过其代表埃伯特、谢德曼、库尔特·艾斯纳、李卜克内西、拉特瑙等高级共济会成员,领导了 1918 年的起义,并导致德国人民陷入巨大的苦难。最重要的是,它与国家社会主义作斗争,并且正因为如此,国家社会主义运动的斗争才陷入如此困难的境地。

阿道夫·希特勒的政权摧毁了共济会,因为他知道共济会是一个危险的犹太世界秩序。

今天,共济会在所有敌对国家中比以往任何时候都更加存在。它是一个完全服从世界犹太人的国际组织,其政治目标是建立世界国家。位于的所有旅馆

世界在某种程度上处于犹太人的中央领导之下。任何旅馆都不能排除在外!

共济会之所以极其危险,是因为它为犹太人提供了掩饰其破坏性工作和世界强国目标的最佳机会。

马克思主义和布尔什维克主义的创造者马克思、列宁、托洛茨基,
是共济会会员。

Machine Translated by Google

今天,几乎所有敌对国家的国家元首和政府成员都是共济会会员,而且大多是高级会员。
共济会:丘吉尔、伊登、英国国王（高级共济会）、罗斯福（高级共济会），以及南美各共和国的所有国家元首（阿根廷除外！）,人类只能了解政治如果人们一次又一次地认识到以共济会为代表的世界犹太人是推动力,那么敌人的力量就会消失。

意大利国王和叛徒将军都是共济会成员。

共济会的道路总是滑溜溜的,充满了血腥和恐怖。世界共济会通过革命杀害了数以百万计的人。政治对手、执政王子及其兄弟被谋杀的事件不胜枚举。

犹太教和“共济会”的谎言最能体现在以下事实:民主原则在约翰利斯会所中宣扬和执行,而在最高委员会中则适用独裁原则,即领导原则。因为共济会的高层非常清楚,民主原则不可避免地会导致腐朽!一个更加虚假和危险的组织尚未了解“世界历史”！

Machine Translated by Google

统计信息
世界共济会及其组织。

德国:在德国,忠诚会员的数量在 1933 年之前一直在稳步下降(1928 年:80,185 人;1930 年:78,423 人;1932 年:75,328 人)。反对共济会的全国斗争的影响在这里生动地显现出来。

法国:另一方面,在法国,成员人数最初有所增加(1928年:40,760人,1930年:47,100人,1932年:49,200人),然后在1932年至1940年间突然减少至43,034人。

英格兰:另一方面,在英格兰,分会和会员的数量不断增加(1928年:270,000人;1930年:310,000人;1932年:350,000人;1940年:400,000人)。

美国:最后我们看看美国,1932年有3,074,261名分会会员!

7.什么是自由主义?

来自罗马的心理冲动不仅在宗教改革中得到了反应,而且在自由主义中也得到了反应。

Machine Translated by Google

充满活力的思想路线,反抗教会权威的夸大思想。这

特别是“启蒙运动”,它最初是自1700年左右开始的日耳曼-欧洲知识分子运动,是这个新时代的表达。

犹太人以一种非常巧妙的方式控制了这个思想世界,并将其转移到了政治领域。现代自由主义出现了。

与此同时,犹太人还利用英国兴起的打着自由精神标志的共济会来达到自己的政治目标。他以巧妙而隐蔽的形式,将分会运动发展成为他政治思想的载体。

第一个可见的影响发现了自由主义的破坏性工作

在法国大革命中共济会的帮助下,其口号是:自由、平等、兄弟情谊,其教义的本质是:

人类被愚弄,将兄弟情谊和世界共和国作为一个有价值的目标,其基础是全人类平等的误导性学说。

血统和种族的观念被否认。结果就是我们人民的优质血液与外国血液逐渐杂交。

日耳曼人的共同体概念(共同体伦理)与所有生命都应该关注自我、个人(个人主义原则)的观念形成鲜明对比。

日耳曼唯心主义与犹太唯物主义相对立,即黄金(资本)与品格价值观相对立。

Machine Translated by Google

领导和效忠的原则被议会制和民主（人民统治、群众)所取代。从经济角度来看，对物质的高估导致了阶级的形成和民族共同体的解体（后果是对利润的成瘾、自私、无限的资本主义）。享有更大声望的不是有品格的人，而是有钱人，这是金钱统治（财阀政治)的开始。

所以，主要思想是：个人主义、唯物主义、国际主义、议会主义、资本主义。它们意味着对所有日耳曼价值观的彻底重新评估。

日耳曼人的自由，被理解为灵魂的内在自由，政治自由，变成了自我主义，即个人不受约束和无限的自由，与社会无关。

社区。

由于阶级差异，公开的兄弟情谊发展成了所有人反对所有人的斗争（“如果你不想成为我的兄弟，我就敲碎你的头！”）。

自由主义在精神上为马克思主义做好了准备。

一切的背后都是犹太人对世界权力的追求。
典型的犹太人的自我沉迷、黄金沉迷和权力欲的本性变得清晰可见。

犹太教将共济会的网络延伸到了全世界。各国政治和经济领域的领导人物都在这里亮相，他们是犹太人犯罪分子手中部分无意识、部分无意识的工具。因此，犹太人很容易操纵政治，使挡道的德国人民在外交政策上越来越陷入困境，在国内政策上受到明显削弱。

Machine Translated by Google

在自由主义的标志下,犹太人在哈登贝格领导下的普鲁士终于实现了完全的政治和法律平等,很快在德国其他地区也实现了这一点,此前他们已经在美国和英国实现了这一点。

宣布 “摩西宗教的忏悔者”享有同样的权利。犹太人甚至被允许获得土地并成为官员。

“犹太人的高级金融取得了胜利。犹太人迈耶·阿姆谢尔 “作为黑森-卡塞尔选帝侯的士兵贸易的 ‘上层法院代理人’ 赚了一大笔钱。他的五个儿子罗斯柴尔德家族为拿破仑及其盟友提供资金。伦敦罗斯柴尔德家族”通过关于结果的虚假报告

滑铁卢证券交易所。所有州都依赖来自政府的贷款

罗斯柴尔德家族。宽恕只有在政治条件下才会发生。
罗斯柴尔德家族成为欧洲无形的统治家族,“ (沃尔特·盖尔)没有什么能阻挡犹太人。政治、经济和文化上最有影响力的地方正在等待着他们。犹太人的霸权开始了。犹太人和自由主义带来了最危险的瘟疫,它可以折磨所有文明民族的人民:唯物主义、对肉欲和女性化生活的沉迷、围绕金牛犊的舞蹈、个人主义、自我神化和背离唯心主义的生命观开始消解各民族健康的生活秩序,并随之衰落,越发展犹太教的势力就越增强。

通过资产阶级和共济会,世界主义、世界友爱、无拘无束的自由和无拘无束地追求有酬就业的思想也渗透到了德国最广泛的阶层。结果是一个深刻的

Machine Translated by Google

迄今为止由种族决定的所有观点的瓦解：

工作不再是国家社会创造价值的手段，而只是为了自身利益。经济独立于人民和国家发展成为一个独立的实体，其目的只是积累黄金。

对创意部门的肆无忌惮的剥削一方面产生了在无节制的资本主义支持下的犹太资产阶级财阀阶级，另一方面又产生了受欺骗的工人阶级。已经存在的社会损害，成为不可调和的矛盾，导致阶级斗争。劳动群众被投入马克思主义的怀抱。民族命运共同体被撕裂。宝贵的国力都消耗在自相残杀的斗争中。农民正在消失，大城市正在增长（1910年，五分之一的德国人居住在大城市。)儿童数量正在减少，外来血统的移民，尤其是东方犹太人的移民增加。高贵的德国血统的种族杂交呈现出可怕的形式。上流社会与犹太人的异族通婚已是司空见惯。 （1926年在柏林，861对纯犹太婚姻中，有553对异族通婚缔结！德国混血犹太人的数量约为7 5 0 0 0 0！）

随着种族意识的减弱，真正的民间传说正在消失得越来越多。作为回报，犹太教占领了德国人生活的各个领域。文化退化了。没有什么东西不是以犹太人的方式重新塑造的。按照犹太精神，我们要构建一个“理性”的国家、社会、法律和经济生活，它应该适合所有国家、所有人民、所有时代。

Machine Translated by Google

德国民众变得漫无目的、不稳定。大圈感觉无家可归。数百万德国人移民，尤其是北美。

大约有 300 万人离开了他们的德国家园
1871年和1914年！世界上失去了宝贵的血液。

犹太教的自由主义学说是德国人的事业

俾斯麦只能阻止崩溃。自由主义是当今在英国和美国以及大多数“中立”国家中肆虐的政治思想世界。

布尔什维主义

8.什么是布尔什维克主义

布尔什维克主义是世界犹太人的工具，它希望通过它来履行旧约中犹太人与犹太自由派、英美富豪统治世界的承诺。

目前在苏维埃俄罗斯显而易见的俄罗斯民族愿望和共产国际（第三共产国际)的明显解散绝不能掩盖犹太教仍然是推动力的事实。

与几乎所有国家一样，犹太人在苏维埃俄罗斯的国家和经济生活中占有很大份额。即使斯大林是独裁者

苏维埃俄罗斯最强大的支持者之一是他的岳父、犹太人拉扎鲁斯·摩西索恩·卡冈诺维奇，他联合了党和国家的最高职位。所以他是：斯大林的代表

Machine Translated by Google

党总书记、政治委员
局和

组织局委员、人民委员会副主席、重工业和交通运输人民委员、苏维埃最高苏维埃委员、国防委员会委员。

卡加诺维奇给了他的兄弟朱利·马塞索恩·卡加诺维奇、米歇尔·摩西索恩·卡加诺维奇和阿伦·摩西索恩·卡加诺维奇其他重要职位。

在503名政府成员（人民委员)中，有406名是犹太人，大量的苏联将军是犹太人，绝大多数政委也是犹太人。

认为布尔什维主义已经进入俄罗斯国家体系的极其危险的观点是无法用足够的力量来反击的。犹太布尔什维克确实渴望统治世界

与泛斯拉夫主义的扩张冲动相结合；然而，思想的驱动力仍然是由犹太人决定的马克思主义。
曾经有一段时间，他们在苏维埃俄罗斯（布尔什维克统治初期)与犹太人作战。然而，其动机不是政治，而是经济。这一时期很快就进入了犹太人进入政府和政党最高职位并成为布尔什维克思想公认承载者的时代。然而，我们必须假设，今天的布尔什维主义利用了本世纪古老的大俄罗斯帝国主义，它一直威胁着欧洲的存在。这种争取世界统治的斗争的根源在沙皇制度中就已经存在，一方面在于亚洲内部的专制主义，它与布尔什维克主义的犹太灵魂紧密相连，现在又在残酷的残暴中再次明显地表现出来。苏联的国家行为和战争。另一方面，它可以在俄罗斯人民的宗教弥赛亚主义（救赎被奴役的人类的思想)中寻求

Machine Translated by Google

他们自己,近 500 年 z。 B. 活跃在“第三罗马”的思想中（斯拉夫主义和泛斯拉夫主义思想）。

布尔什维克主义否认一切种族差异,将人从血缘共同体和本土根源中剔除,将其转变为国际无产阶级,其目的是建立一个国际无产阶级世界国家。他呼吁建立一种违背所有生活法则并以国际工人阶级统治为基础的人类共同体秩序。事实上,它只会破坏种族和民族的自然秩序,并建立犹太人的世界统治地位。

来自与古代的有意识或强迫的联系

弥赛亚主义

俄罗斯的灵魂、其虚无主义的破坏性和宗教力量（为梦想的目标而受苦的能力）、其对祖国的爱国之情解释了当今布尔什维主义奇特的“双面”。“民族俄罗斯”倾向不应掩盖犹太马克思主义的真实面目

戴着俄罗斯面具。

布尔什维克主义是根据犹太马克思主义学说创建的

作者是犹太人卡尔·马克思（犹太人 Hirschel Mardochai,出身于一个古老的拉比家庭）。这是基于唯物主义的世界观。

- 马克思主义或布尔什维主义否认任何神圣的世界秩序。他只认识物质,即可以用五种感官感知的物质。同样,他也拒绝一切灵魂和品格价值观,并将人变成一个没有灵魂的、唯物主义的存在。

- 他否认种族和血统的观念,从而否认血统受约束的人民共同体,只承认无种族的国际无产阶级共同体。它破坏了每一个国家的生活秩序,并导致人类陷入种族混乱。

Machine Translated by Google

- 从这个角度来看,他拒绝民族国家。他
为无产阶级世界国家而奋斗。

- 他否认我们的知识,即历史代表了各个种族及其世界观之间的紧张关系,并且
在他的学说中断言所有历史进程都是经济的
流程。

- 他否认人格价值,使人们成为国际工作的奴隶。出于这种漠视,他用最残酷的手段要求最后的业绩提升,把人贬低为没有灵魂的工作机器。

- 他剥夺了财产并剥夺了他的创作成果
工作。他的目标是将人标记为被剥夺的无产阶级。

- 因此,他也拒绝自由农民并要求
集体农庄无产者的财产被剥夺。

- 经济形式是拒绝力量自由发挥的结果。经济是国有经济,资本是国有资本。

- 它的“文化”只在于对技术的颂扬。

布尔什维克主义的影响清楚地展现了犹太人的基本要素:无灵魂、本能、卑鄙、野蛮、对物质的沉迷、对权力的渴望和专制。

布尔什维克主义致力于解决人的低级本能。他的结果
对人类的影响永远只能是次人类。

对布尔什维克主义特征的一些解释提到:马克思主义根本不知道也不承认宗教形而上学信仰。他说:“宗教是人民的鸦片”

Machine Translated by Google

经常使用的口号。布尔什维克甚至拒绝接受理想主义世界观的代表在谈到“精神”和“灵魂”时所感受到和想要表达的东西。对他来说,一切都是“物质”或“物质的功能”,也就是说,对他来说,只有我们可以借助五种感官来感知的东西。所以,在马克思主义中,我们也讲唯物主义的世界观。宗教世界只是现实世界的反射（即镜像）,

”

对于布尔什维克来说,“宗教”一词所指称的一切不过是一种社会病现象。

布尔什维克主义教导无神论。

这是对神界存在的最公然的否认

命令。对这种信仰的信仰　完全独立于任何教派　是我们真正的世界观以及整个欧洲人民和文化的宗教基础。布尔什维主义完全不存在这一事实,这一事实本身就足以承认并拒绝它,认为它是与我们的本性格格不入的东西,是与我们的本性不相符的东西。但我们不能误解,当今俄罗斯的布尔什维主义现实所表现出的许多特征只能用俄罗斯灵魂的原始宗教力量和向往来解释。只是,通过布尔什维克25年的宣传,俄罗斯人早期的来世信仰在现世找到了目标,即人间天堂的希望。今天,数以百万计的布尔什维克军队的狂热群众正在为这个天堂而战,这个天堂应该通过“苏维埃人民”的苦难和牺牲来救赎劳动人类。以下所谓的科学发现为马克思主义的科学基础发挥了作用：存在的差异只能追溯到环境和教养,即“条件”。谈论人类是彻头彻尾的犯罪,因为只有“人性”。某些人群的融合

Machine Translated by Google

各国人民和国家的这种问题只能追溯到以前的经济条件,并且当世界出现问题时就会被克服。

只是按照马克思主义原理来排序。

但这种重组只能通过无产阶级在阶级斗争中的胜利来实现。口号是"全世界无产者联合起来!"和阶级斗争理论,布尔什维主义努力成为世界无产阶级国家。

此外,马克思主义断言,所有历史过程都只是经济过程。正如我们所相信的那样,历史进程中所展现的现实世界的面貌并不是由伟人和震撼世界的思想塑造的,而是由经济条件塑造的。一切历史都只是经济史。

即使对于这种敌对的理论,我们也不应该忽视一个事实,即今天的现实与其完全不符。对列宁的崇拜,更是对"伟大领袖"斯大林的英雄崇拜,与个别工人、士兵和军官的爱国功绩的精致宣传相结合,或者与俄罗斯历史形而上学中重要人物的复兴相结合。与马克思主义唯物史观的学说完全相反。

教义。

马克思主义拒绝财产权。他的座右铭是:财产就是盗窃。

"他不仅在经济上,而且在意识形态上,否定了所有领域的内在动力和创造力;因为他基本上剥夺了每一位艺术家和每一位发明家对其才华和创造力成果的财产权,并剥夺了农民的工业成果。因此,马克思主义宣扬每个人都是自卑的,每一个伟大的人物都被贬低到最无生产力和最下等的人身上。 "(阿尔弗雷德·罗森伯格。)

国家社会主义特别重视的人的人格价值,却被国家社会主义完全忽视了。

Machine Translated by Google

布尔什维主义。人类沦为劳力,机器的国际奴隶。

布尔什维克主义取代了宗教和人的个性,举起了机器。无拘无束的崇拜

美国采用的技术让个人在统一的群体中灭亡,而这些群体只需要为新的偶像服务。复杂的进步宣传让“苏联人民”大众误以为苏联国家因其巨大的工业化而成为世界上最现代化的国家

及其技术的巨大发展。科技应该带来未来的天堂。苏联国家是一个白蚁国家,人类只需完成一定的工作指令。 “文化只是指‘新人类’的工作技术。

这种世界观及其残酷的实现解释了“布尔什维克制度的成就”。毫无疑问,对技术的崇拜给人类劳动带来了前所未有的压力。斯大林从 1929 年开始的五年计划的目标不仅仅是“社会主义建设”意义上的工业化,而是建立庞大的军火工业,这是沙皇时代的俄罗斯所没有的。这主要归因于俄罗斯在第一次世界大战中的军事灾难。斯大林不仅要在重工业和军备工业领域建立自给自足,而且要建立苏俄的绝对优势。

为此,个人福利和人类幸福的最后一丝阴影被无情地牺牲了。数百万人从乡村新迁移到城市,迁移到新建的工业中心,而体面生活的先决条件甚至没有得到保证。古代奴隶制是欧洲工业时代初期无产阶级的苦难,与强迫劳动相比,这是天堂般的条件

Machine Translated by Google

十五年的存在意味着苏联军工工业的发展。所有人类最原始需求的物资生产都受到严格限制。

除了军队的需求外,每项活动都只服务于重工业和军备工业的发展,乌拉尔山脉两侧巨大的新生产设施的开发,俄罗斯巨大的自然资源的再开发,用于有史以来最强大的军备机械。

数以百万计的各类政治犯在修建运河和铁路、矿山和森林、劳改营中丧生。无数的 "自由"工人,受到各种计件制的鞭打,吃着稀缺的衣服,在简陋的住宅和地洞里劳作,为他再次宣讲的未来而不断地、无情地追逐着工作。再次。

不应忽视的是,如果没有俄罗斯灵魂的狂热信仰力量,没有所谓的 "劳动人民的天堂"的希望,这样的制度是不可能实现的。我们也不应该不认识到,技术上的大规模成就实际上已经取得并且仍在取得。我们现在知道,这个体系已经建立了一个军备工业,坦克、枪支、飞机和各种重型武器的数量现在难以想象。一次又一次投入到巨大的物质斗争中。消灭自由农民、剥夺农民财产也是为了这个目的。 1930年以来的集体化最初意味着国家及其居民的全面工业化。整个农业生产将集中在国家 "大型企业"中,作为中央控制的大规模生产,也仅限于军火工业。克里姆林宫的统治者对超过1000万农民死于饥饿和流放的事实漠不关心。他们对这样一个事实漠不关心:在集体农场的最初几年里,有大量的牲畜。

Machine Translated by Google

牛群死亡,无数农业机械腐烂,大片耕地彻底枯萎,数十万农场彻底被毁。他们对这样一个事实漠不关心:即使在今天,挤进集体农庄和国家农场的前农民仍然是一匹被关在圈子里、没有灵魂的苦力,没有人类的幸福感,没有志愿活动的冲动,是为工业化农业生产服务的白蚁生物。在沉闷的车辙中。

在这里,我们也不能忽视这样一个事实:在灾难性的挫折之后,通过无情地使用巨大的机器和所有科学资源,巨大的集体和国有企业的生产得到了增加。取得了一定的技术成果

农业集体化也取得了一定成果。在一些科学试验品上,甚至录下了顶尖的表演,一次次给未来精炼的宣传机素材,给群众的信念一次又一次的希望。

犹太领导人正确地计算了为数百万受奴役的灵魂提供未来天堂的希望。在其所有措施中,这个领导层总是指望即将到来的战争,列宁已经预言并为之奋斗的“最后一场帝国主义战争”。这场战争本应带来世界革命,从而将布尔什维克体系扩展到整个欧洲和世界。这样的计算完全可以理解,造成的巨大损失

工业化中的人力和经济实质

集体化被平静地接受。只有从这一点,从今天清晰可辨的世界革命和帝国主义的最终目标,我们还必须判断苏维埃制度的真正和表面的成就。

布尔什维克主义与其最终目标一样没有改变其真实面目。所有“俄罗斯民族”的特征,所有民族的经济、文化、

Machine Translated by Google

或者说,今天的军事成就只属于其可怕的伪装艺术,属于面具的变化。

布尔什维主义代表了犹太人在世界国家中统治混乱人类的最危险手段。

“在俄罗斯布尔什维主义中,我们可以看到犹太教在20世纪试图占领世界的企图。”
（阿道夫·希特勒。）

对苏俄情况的仔细观察者不难发现,除了马克思主义思想之外,上个世纪教义的影响也是有效的:陀思妥耶夫斯基和托尔斯泰改善世界的宗教思想,泛斯拉夫主义的教义和虚无主义。然而,主要力量仍然是马克思主义的教义。将马克思主义带入困惑和迷失的俄罗斯人民,意图使这些易于管理的人民成为其世界强国目标的工具,现在是、现在仍然是犹太人的罪行。

“布尔什维克主义是犹太-亚洲思想的混合体。犹太人

来自俄罗斯的危险就更大了,因为它今天以一种非常奇特的方式与俄罗斯帝国主义联姻。犹太人和俄罗斯人 都是东方的孩子,都可以分解,无论如何,两者都承载着同样的弥赛亚信仰,即“被选中的人民,因此也许是天然的盟友”。在对世界革命和世界统治的渴望中,古老的俄罗斯救世主思想在这个新的、现代的俄罗斯也许比以往任何时候都更加强烈。 “（阿罗博士）

众所周知,俄罗斯人民生活在极端之中,因此他们以近乎无法超越的狂热将布尔什维克思想作为救世主义。他怀着真正的狂喜屈服于它的实施。他把所有阻碍他的东西都扔到了海里。 “俄罗斯曾经是维京人建立的,日耳曼元素平息了俄罗斯草原的混乱

Machine Translated by Google

并迫使居民进入有利于文化的国家形式。
垂死的维京血统的这一角色后来接管了德国汉森,即俄罗斯的西方移民。自彼得大帝时期的德意志波罗的海地区以来,在20世纪之交,波罗的海地区的人民也已高度日耳曼化。但在俄罗斯体面的上层阶级之下,总是沉睡着对无限扩张的渴望,以及践踏一切被视为障碍的生命形式的冲动意志。俄罗斯生活中充满了各种冲击,与蒙古人混合的血液沸腾了,即使是在强烈稀释的情况下,也会让人们做出一些个人常常觉得难以理解的行为。这种所有道德和社会标志的突然逆转,不断出现在俄罗斯生活和俄罗斯文学(从柴达耶夫到陀思妥耶夫斯基和高尔基)中,这是一个迹象,表明敌对的血流正在相互角力,这场斗争不会很快结束,直到一个人出现。血性力量战胜了其他力量。

布尔什维克主义意味着蒙古人对北欧文化形式的愤怒,它是对草原的渴望,它是游牧民族对人格根源的仇恨,它意味着摆脱整个欧洲的企图。东波罗的海种族被赋予了许多诗意的天赋,在北欧领导人或犹太或蒙古暴君手中,如果蒙古人强制执行的话,它会成为一种舒适的基调。她又唱又跳,但同时又谋杀又愤怒;她很忠诚,但在摆脱松散的形式时又会表现出不加抑制的奸诈。直到它被迫变成新的形式,即使它们是残暴的。

如果说有什么地方的话,那就是当今种族束缚的历史观的真相在东方得到了揭示,但与此同时,北欧种族的本质也处于危险的伟大时刻。 “(阿尔弗雷德·罗森伯格,《二十世纪的神话》。)

Machine Translated by Google

9.我们怎么知道

布尔什维克想要征服 欧洲与世界

列宁始终坚持征服欧洲和世界,斯大林认为自己是布尔什维克贷款的执行者。他
图书。他的座右铭是 布尔什维主义的一部分。

反复强调列宁学说的有效性。今天布尔什维主义的本质和目标与列宁时代一样

写道:

"我们的目标是控制世界……通过彻底消灭前主要国家来永久塑造布尔什维克的胜利,这在欧洲遇到的障碍与俄罗斯的情况一样少。苏联的统治也不知道

自由也不是正义。这个规则是建立在对每个人意志的压制和破坏之上的。但我们是主人。压迫委托给了我们。冷酷无情到极致是我们的职责。在履行这一职责时,通过彻底的暴政,无限的残酷是最高的功绩 在他们的服务中,即使是每一次背叛、每一次失言、甚至是对正义的一丝一毫的否认,我们都将把人类压到最后的水平。只有男人才适合的平等成为我们权力的易于使用、统一的工具。

"

今天,没有人会怀疑斯大林努力详细地贯彻这一教导!

Machine Translated by Google

Machine Translated by Google

10.斯大林是如何赢得胜利的

苏联人民支持布尔什维克主义吗?

·通过谎言宣传为苏联人民描绘光辉的未来。

·通过严谨的态度创造布尔什维克型的人
教育方法。

至a)。在过去的20年里,斯大林知道如何让苏联人民为布尔什维克对欧洲和世界的进攻做好准备。起初,他将门严密封闭。

苏联与世界其他地区。没有布尔什维克

允许了解德国的经济和文化崛起。

他巧妙地隐藏了他的秘密目标。他知道如何将布尔什维克的目光从可怕的苏联现在转向宣传所描绘的最美丽的未来。斯大林在布尔什维克中唤醒了工人天堂的信念,这一信念首先在苏联实现,后来由布尔什维克战士在世界各地实现。俄罗斯人很容易产生这样的想法。托尔斯泰、陀思妥耶夫斯基等诗人早已歌颂过俄罗斯的世界使命和俄罗斯世界人民对欧洲的救赎。布尔什维克主义以令人难以置信的谎言援引了类似的弥赛亚主义,这当然不是今天前线的布尔什维克为斯大林和布尔什维克思想牺牲自己的最终原因。

Machine Translated by Google

布尔什维克主义巧妙地激起了苏联人民的渴望。 “有人说,布尔什维主义是真正社会主义的保证,是被压迫人民和阶级的解放,是为工人创造天堂,是自由和人权。”通过这些论文,俄罗斯人民提出了东正教(希腊天主教)早先的一些问题,即必须拯救世界的想法(斯拉夫主义教义)。难怪这些诱人的口号对许多苏联居民产生了影响,因为许多人崇拜布尔什维主义,而布尔什维主义在废墟上想要追随一个世界进入备受吹捧的未来。

至b)。在北欧统治阶级被残酷消灭之后,布尔什维克主义必须得到尽可能广泛的布尔什维克知识分子的支持。布尔什维主义认为创建这个阶级是一项艰巨的任务。因为没有她他就无法开始他的计划

布尔什维克建立了许多学校,从大学到小学。犹太人和久经考验的布尔什维克是这些学校的校长和教育者。的学校

苏联 无论它们是什么类型 都被置于一个理念之下:它们是人民布尔什维克化的一个机构,也是实现布尔什维主义最大程度一致性的一种手段。

“没有共产主义,就不需要教育”,这是布尔什维克教育毫不掩饰的倾向。因此,教育和知识呈现出全新的面貌。 “它们不被认为是绝对的价值观,只是重视它们作为传播布尔什维克思想的手段,知识本身并不重要,重要的是完全致力于布尔什维克主义。

大学设立了马克思主义专业。

Machine Translated by Google

每个学生 无论他学什么 都必须参加“列宁主义”课程。 180 场讲座和 80 个小时的研讨会,其中专门讨论马克思主义,介绍了大学的每一门课程。所以你首先学习了布尔什维主义几个学期,然后是法律、医学或其他一些科目。如果我们要解决布尔什维克主义提出的谜题,这必须给我们深思

我们。

布尔什维克主义的教学可以替代任何人文学科的活动。没有人被赋予研究真理和生命意义的任务。在苏联的“应许之地”,他们假装在布尔什维克主义中发现并揭示了人类终极最高的知识。苏联希望用这个真理让世界幸福。如果布尔什维主义叛乱,就必须强迫“他们的幸福”摧毁旧的幸福。

这些思想构成了苏联人的大脑。

人民承诺从布尔什维克的教育和培训体系中获得巨大的好处。因为布尔什维克主义走的是与沙皇政府完全相反的道路,沙皇政府将教育视为对国家的威胁。青年人全心投入科学,布尔什维克主义能够巧妙地吸收和控制青年人的冲动。

从长远来看,布尔什维克的思想本身并不能满足人们对新思想的渴望,无党派文学被唤醒。然而,布尔什维克统治者不允许学生进行自由的学术研究,而是继续向“风暴者和推动者”灌输布尔什维克的政治学。所有学校的教科书都以颂扬苏维埃政权开始,并对早期的一切进行仇恨的吐槽,科学著作被重写,或者更好地说,被伪造。历史和文学等科目必须受到特别残酷的处理。共产主义倾向像一根红线一样弥漫在所有科学领域。

Machine Translated by Google

在苏联你可以读任何你想读的书,你随时随地都会遇到布尔什维克的思想。当苏联人逐渐转向对其他知识滋养的渴望并迫使布尔什维克主义做出决定时,这是事物的本质。

让步。布尔什维克一开始反抗,后来屈服了。
世界文学作品出现了,但当然是“苏联版本”,所有这些作品都面向布尔什维克主义。
评论家们孜孜不倦地强调,所有作家都是布尔什维主义的捍卫者,呼吁布尔什维主义摆脱地主和资本家的压迫性奴役。

从希腊人开始的整个人类文化史都出现在

布尔什维克文学作为马克思主义的单一发展,最终在俄罗斯得到实现,从那里马克思、列宁和斯大林是这一发展终点的伟人,他们把通过布尔什维主义解放各国人民作为伟大的人生目标。

Machine Translated by Google

11.布尔什维克为何战斗

如此痛苦？

布尔什维主义的异端邪说已经深深地烙印在他们的心中，以至于他们以坚定不移的狂热相信这个思想的正确性。布尔什维克被告知，苏维埃俄罗斯是布尔什维克的天堂，但德国是纳粹的地狱！

犹太人很难找到比俄罗斯人更愿意使用的工具了。他的欧洲-亚洲风格对他来说再好不过了。
愿意过一种充满痛苦和牺牲、要求不高的生活，以及他的真诚，但另一方面，他亚洲人最残酷的暴行的能力，一定对犹太人的黑暗计划派上了用场。马克思主义的 “幸福世界”学说在敦促拯救的俄罗斯灵魂中最迅速地扎根。地球上再没有比这更狂热的人了，他以原始的狭隘思想和不择手段的残暴来追求预定的目标。

多年来，一直向大规模政治思想培训过渡。布尔什维克士兵花费最大的资源和人员进行政治训练和思想教育。这是每一位军事领导人的官方职责之一。

尤其是现在战争期间，训练进行得特别密集。

这项重要工作的单元每周使用多达 8 节课！列宁主义、马克思主义、斯大林的思想以及俄罗斯历史都受到热切的研究。每个单位都有专门的工作组和必要的图书馆。这些政权有一个

Machine Translated by Google

在专员的指导下集中使用的浮夸的培训体系。

这种训练在心理上是非常有目的的,从而使士兵处于具有暗示力的思想的魔咒之下。为此目的,不择手段。其中之一(例如,不是说:敌人站在那里”,而是说:“法西斯站在那里”,或者:“这把法西斯机枪必须被打倒。红军所向披靡的精神已经渗透到每一个士兵的心中。”布尔什维克士兵的自信心特别高,纪律也达到了最大限度。

“人民武装保卫祖国”的论调掩盖了布尔什维主义的真实意图。

此外,训练是本着帝国主义布尔什维克主义的精神进行爱国辩证法的。

泛斯拉夫扩张主义的冲动,俄罗斯人民对被殖民者、夺取土地的传教意识,都被巧妙地利用了。

值得注意的是,70-80%的布尔什维克军官来自共产党。

对国家社会主义的仇恨被煽动到了极点。
它的学说被描述为资本主义的剥削制度。

苏维埃俄罗斯被称为文化和文明成就最高的国家,俄罗斯人民是全世界文化的承载者。描述了艺术和科学

他们的起源是俄罗斯人或布尔什维克。德国和西方将会腐烂和腐朽。只有布尔什维主义才能拯救人民(利用俄罗斯人民对弥赛亚主义的倾向)。对于其余的人来说,老年人现在正在灭亡。

Machine Translated by Google

现在轮到苏联人民接管欧洲的统治了。欧洲很快就会不复存在。欧洲，那就是苏维埃俄罗斯。

政治和思想教育的后果是爱国的布尔什维克在斯大林之后对他的苏维埃俄罗斯和布
尔什维克思想进行了最大的蔑视。在犯罪上，他们激起了他残忍残忍的嗜好，达到了动物性的地步。

野蛮。

人们一次又一次地想知道为什么布尔什维克士兵即使在最不利的条件下仍然继续战斗。
其原因是犹太布尔什维克的思想力量以及苏维埃天堂和苏维埃统治的思想，通过巧妙和有目的的精神和精神影响被植入布尔什维克的头脑中。

如果没有如此持久的政治思想训练，俄军早就崩溃了。

布尔什维克士兵是特别狂热、政治思想上受过教育的士兵！他为他的布尔什维克思想和他的苏联世界天堂而战！

这就是为什么布尔什维克对整个西方构成如此危险的威胁。许多欧洲人，实际上是许多盎格鲁撒克逊人，如果想认清布尔什维克主义的真面目，他们的内心都会颤抖。

正如历史上经常发生的那样，德国士兵在英勇的斗争中保护了整个文化世界免遭亚洲的征服！

Machine Translated by Google

12.命运会怎样
布尔什维克对我们的事业
家长们、兄弟姐妹们:
我们的妻子和孩子?

我们的父母最多只能保住他们的赤裸生命,被迫为人民服务

布尔什维克。我们的姐妹和妇女将被强奸和羞辱,被驱逐到西伯利亚和俄罗斯北部,除非她们只是被饿死或被清算。我们的孩子将被送入共产主义社区教育,身体和灵魂很快就会被腐蚀。

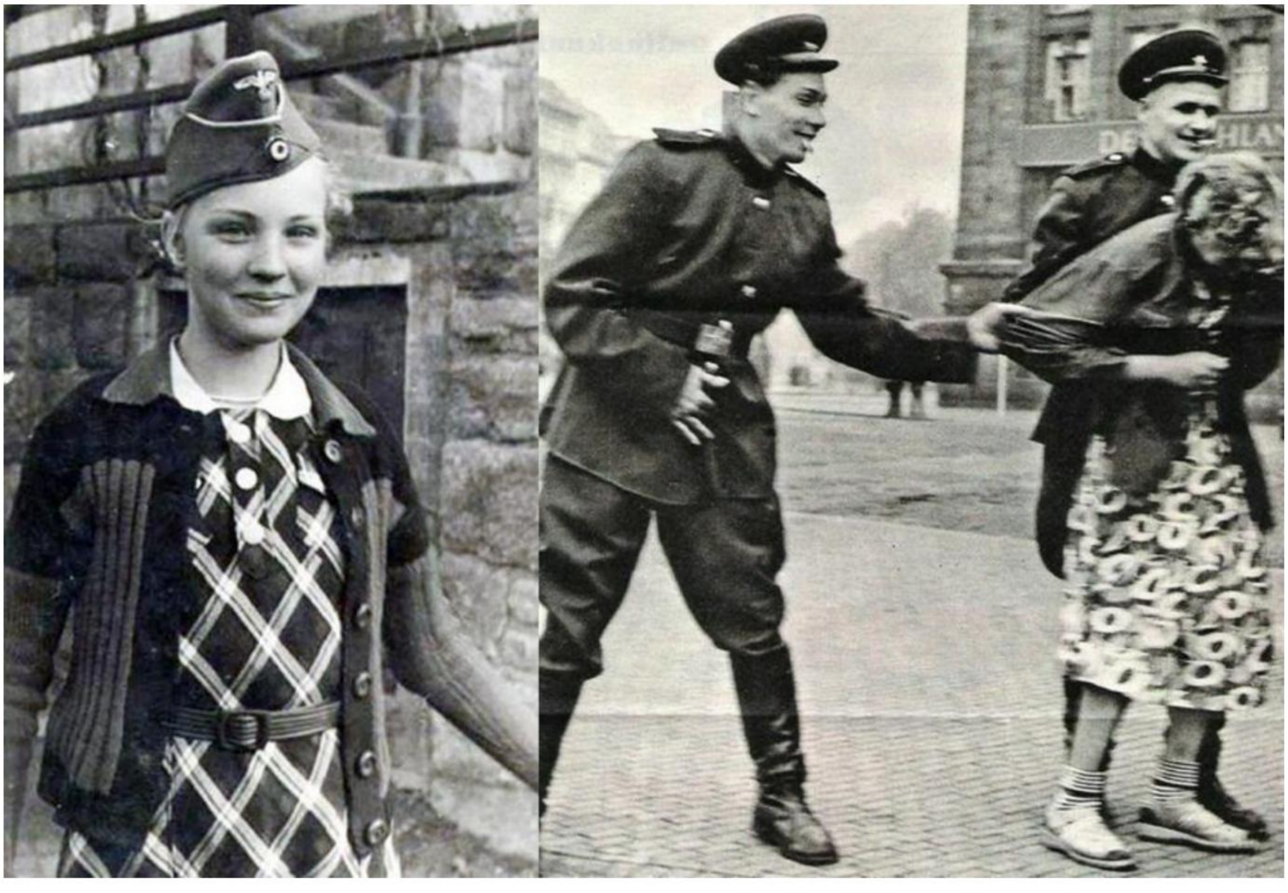

Machine Translated by Google

我们祖先的遗产、我们的祖国、我们神圣的土壤、我们的文化将被布尔什维克部落、现代匈奴人亵渎和摧毁。

现在是为了证明我们的祖先在几千年的摔跤和创造中创造出来的东西是否能够长久存在。

现在的问题是哪种世界观获胜:犹太布尔什维克
唯物主义的精神或日耳曼唯心主义、国家社会主义的创造性世界观。

Machine Translated by Google

英国

13.英格兰为何与我们作战?

英国与我们作战,因为它是每个欧洲大陆强国的死敌。根据其清教徒式的世界观,英国认为自己是上帝召唤来统治人民的优等种族。英国也在与我们作战,因为它是我们民族主义和德国社会主义的死敌。

在其他方面,英国是由犹太人统治的。英国的宣战也是犹太人的宣战。

几个世纪以来,英国一直在为"欧洲平衡"原则而奋斗,该原则教导人们要防止任何中欧势力的形成。即使在今天,英国杂志和政界人士也公开承认,这场反对欧洲统一的战争是德国发动的 不管其政治制度如何。还有其他动机:在英国,社会问题根本没有得到解决。总体而言,只有两层:财阀层,这是非常犹太人化的,手中掌握着金钱和经济,以及工人阶级中被剥夺的下层阶级。不存在像英国国家社会主义那样公正的社会平等。

Machine Translated by Google

迄今为止,英国富豪们在清教教义的帮助下克服了巨大的社会鸿沟,根据清教教义,英国的民众秩序及其政治和经济条件完全是“上帝所意志的秩序”。

通过我们力求尽可能公正地解决社会问题的国家社会主义,我们挫败了英国整个虚假的资本主义剥削制度。

这就是为什么英国富豪讨厌我们,因为他知道,如果他不能成功摧毁我们,他就必须向他的工人做出巨大让步。犹太财阀媒体仍然让他的工人们对国家社会主义德国的真实事件一无所知。

除了犹太富豪的自由主义思想外,英国人内心深处还怀有清教主义的世界观。

清教主义及其基于圣经的天选信仰,过去和现在都是英国有效政治意识的基础,即它以上帝的名义不受限制地要求统治世界。

英国性和清教主义是不可分割的概念。清教主义塑造了犹太裔英国人的生活方式,在整个历史上,这种生活方式使英国人与具有不同精神和心理结构的民族发生了越来越多的冲突。

清教主义最初只是对受加尔文主义和部分路德教思想影响的罗马天主教等级制度的抗议。

然而,在其进一步发展的过程中,为了追求纯粹的教义,它越来越多地采用犹太古老的教义。
遗嘱的想法。

“1652 年,英国爆发内战,查理一世被送上了断头台,

奥利弗·克伦威尔掌权。主要是清教徒群体

Machine Translated by Google

革命的胜利归功于共和党人。清教徒将宗教信仰自由作为他们的旗帜。

清教徒的大部分教义被认为植根于《旧约》,因此清教徒将克伦威尔与吉迪恩或犹大·马卡比进行比较,后者将少数殉道者变成了一支胜利的军队。

原来的英文名字被犹太名字所取代

老的

《遗嘱》甚至犹大之狮也被放在了清教徒胜利的旗帜上。斯图亚特统治时期被宣布为“埃及囚禁”(即使在今天,数百万英国人仍然相信英国人是“以色列家族失落的十个部落”)。 “甚至有人认真建议周六应该成为常规安息日,而不是周日。

英国人走遍欧洲大陆与拉比进行学术对话,甚至还有接受犹太教信仰的清教徒。

发生所有这些事件后,清教徒对生活在欧洲大陆的犹太人产生了浓厚的兴趣也就不足为奇了,自 1649 年以来,清教徒已成为英格兰联邦的主导力量。总而言之,清教徒与清教徒之间没有显着差异。清教徒和犹太人。在两者中,我们发现商业与宗教以及理性主义的生活观之间有着最密切的联系。两者都遵循这样的原则:良好商业所需的一切在道德上都是合理的。 (彼得·阿尔达格,《英格兰的犹太人》,Nordlandverlag。)

旧约犹太精神进入了英国人的灵魂。

因此,人们可以提出清教主义等于犹太教这一论点。这种心态解释了密切的关系

Machine Translated by Google

英国和犹太教之间的关系,我们觉得完全无法理解。然而,在与旧约思想世界的融合中,清教徒也发展了英国人是 “选民”的信念。

奥利弗·克伦威尔（Oliver Cromwell)对他们来说可能是最伟大的英国人,他身上奇怪地混合了宗教狂热和冷酷无情的残忍,自那以后,奥利弗·克伦威尔（Oliver Cromwell)就诞生了,而清教主义的宗教意识形态在他身上产生了政治影响。

克伦威尔的论点是:“英格兰是上帝的选民”。他借用了《旧约》中统治世界的观念

并将原本犹太教的上帝选民观念与英国的民族思想融合起来。克伦威尔是英国以 “统治世界”的名义声称统治世界的创始人

上帝。

这是克伦威尔最伟大的作品,它成功地将宗教信仰和政治军事精神融入英国人的传教意识中。

清教主义的世界观始终散发着一种基本的力量。它主要被高级贵族和神职人员采用。

特别是克伦威尔将清教主义带入军队,从而塑造了士兵以国家作战目标为目标的思想导向。

克伦威尔是政治军事的创造者。克伦威尔的例子说明了世界观与军事实力之间的密切联系。这种教育的效果是增强了清教徒的自信心,达到了道德上的自我反思和自我选择的 “上帝之子”的程度。然而,在军事方面,它产生了个体士兵不可低估的道德力量。

Machine Translated by Google

英国之所以伟大,是因为清教主义的有力宣扬,"上帝赋予了世界统治权",奥利弗·克伦威尔的振奋人心的力量,以及他和他的追随者的政治战斗力。英国的衰落是在上几代英国统治阶级的战斗准备减弱的时候开始的,当犹太教变得政治化时,自从政治领导权从士兵手中滑落到财阀手中以来,政治领导权的利益就已经被削弱了。越来越多地由证券交易所和黄金决定。英国政治威望之初,没有议会发言人或证券交易所巨头,而是具有热忱信念、狂热意志和革命观点的坚强战士。

清教主义意味着对英国在世界上的独裁统治的排他性的、以宗教为基础的主张,并为此维护所有必要的条件,尤其是家长作风和击败强大的欧洲。

英国的世界观得到了如此多的支持,以至于它一次又一次地明白,用最精致的手段,用最伟大的谎言,用最虚伪的想法、斗篷和转移注意力的策略,来印上世界上最残酷的强权政治的印记。世界公众参与神圣权利的行为。 "你说上帝和我的印花布"是英国政治的俗称。

英国的行为代表了历史上最腐败的政治道德,这是在另一个层面上的。然而,最重要的观察是,英国将其权力建立在一种世界观之上,即清教徒主义的世界观。

英国对印第安人、爱尔兰人和布尔人所犯下的残酷行为,全都打着神圣权利的标志。英国人秉持清教徒式的世界观,根本感觉不到这种公然的不公正。这还包括炸弹恐怖袭击。

在残酷的爆炸袭击中,英国的犹太精神显而易见。

Machine Translated by Google

从童年起,每个英国人就被灌输清教徒的政治信条。

在政治教育中心、寄宿学校、大学,这些都变得政治化了。教诲被灌输给这个男孩。

在历史上鲜有例子的贵族教育中,英国式的绅士尤其是在清教主义的帮助下得以培养的。

来自对 “上帝之子”的清教徒信念和
英国圣公会神职人员的 “天意要求权力”心态变得可以理解,他们以清教主义的方式面向英国民众,并积极而狂热地参与清教意义上的英国人民的教育。

世界观。学校也为这项工作服务。

英国人也本着清教精神来看待社会问题。据此,拥有者是 “受到上帝祝福”的人,是被剥夺的人、穷人、被上帝抛弃的人。因此,英国根本没有出现任何社会立法。

因此,英国富豪们也对国家社会主义感到不可理解,甚至厌恶。至于其他方面,他将我们德国人视为 “穷人” ,是上帝不想了解的民族。

意识到受到上帝明显的祝福也导致了对其他民族的过度傲慢和狂热的不宽容。不可忽视的是,英国人的宗教态度,常常被我们描述为虚伪的、政府式的伪善,而他的自信已经上升到了傲慢的地步,这是他不可动摇的信念的表现和结果。他的清教徒宗教

教育。

英国是一个最好的例子,说明一个想法如何从一个紧密团结的领导层开始,可以为了政治目的而维持一个民族几个世纪。

Machine Translated by Google

英国的哲学体系,特别是带有极乐道德的功利主义（“一切对你有用的东西都是好的”)强化了清教徒的思想态度。

有用和幸福的道德）。这一发展的特点是,伊曼纽尔·康德将所有人最大可能幸福的狭隘哲学论点反对其绝对命令,从而反对尚武的、军人般的普鲁士的意志格言。

一切能够为这种哲学宗教理想类型的完善做出贡献的东西都不受限制地进入了英国。英国因此变得毫无本能,它正在走上一条迟早会导致灾难并与日耳曼世界对抗的道路,而日耳曼世界在巨大的精神斗争中却走上了不同的道路。

犹太自由主义思想与英国思想流派相遇,后者已经在很大程度上受到犹太唯物主义思想的影响。

流入的犹太人的自由主义思想及其个人主义唯物主义方向是对盎格鲁撒克逊主义清教世界观的重要补充。在这里,犹太人发现了一个意想不到的可能性领域,然后他能够以自己的方式利用它。他成功地将自己的意识形态强加给英国贵族以及“至高教会”的神职人员,并使他们完全受制于他。

犹太知识界现在完全占据了英国人民。

英国内部的衰落始于随着自由主义的采用,它允许犹太教越来越多地进入其国家机构,并通过犹太人对其统治阶级的分解而逐渐使其统治为犹太教服务。

Machine Translated by Google

毫无疑问，今天的英国人民，尤其是上层阶级，完全被物质主义所迷惑。

黄金和利己主义，永远是最明显的腐朽迹象，统治着人民！虽然清教主义的世界观及其对天选之人的信仰仍然聚集了所有国家的力量来建设英国的世界帝国，但犹太唯物主义正在造成

民众的力量土崩瓦解。

即使在英国，犹太人的世界也摧毁了仍然由民间决定的生活秩序。

英国是一个典型的例子，说明犹太人作为唯物主义和个人主义的承载者如何融化民间传说，从而使人民的力量越来越像有机体中的芽孢杆菌一样。

英国的历史发展非常清楚地表明，一个民族的命运是如何由他们所采用的世界观决定的，如果他们不有效地反对外国思想势力，他们就会灭亡。清教主义和自由主义已将英国上层阶级转变为犹太人，以至于日耳曼道德无法出现。这就是为什么与我们的“血缘姐妹”达成谅解是不可能的。英国已经成为犹太人。它向我们宣战，是因为我们阻碍了它作为一个神圣的主宰种族的权力斗争，阻碍了它对财富的沉迷，还因为犹太人想要消灭我们。在这场战争中，英国将收获几个世纪以来她在自我遗忘和缺乏个性中所播下的果实。只有当它摆脱犹太人的束缚并保持与日耳曼核心的联系，或者通过与我们的联系而摆脱犹太教并找到通往自身的道路时，它才能拯救自己。但它的世界帝国正在分崩离析！

英国的例子值得我们深思。对我们来说只有一个后果：

让每个德国人都成为我们的自觉承担者
国家社会主义的世界观，具有创造性的力量

Machine Translated by Google

它使民间文学艺术达到了最高的发展,其理想主义的基本结构同时也是反对唯物主义的唯一手段!

14.大英帝国是用什么方法建立的

大英帝国是旨在统治和权力的残酷政策的结果。

英国建立天赐世界帝国的方法的特点是自私和残暴。这里没有篇幅来描述大英帝国的巨大崛起。只有一些数字可以说明其快速增长的情况。

1600 年左右,伊丽莎白女王统治末期,英国人口约为 4 至 500 万。1750 年,大英帝国大约有 800 万居民,1815 年大约有 8000 万,而今天,帝国有 5 亿居民。几乎是惊人的增长。大英帝国是历史上面积最大的帝国。它覆盖了地球干燥表面约四分之一的面积。人们可以合并古罗马帝国和西班牙帝国,这两个帝国都在其最伟大的扩张时期,并且都将在今天的大英帝国中占有一席之地,而留下五分之二的领土。

Machine Translated by Google

英格兰的征服并不是我们日耳曼语意义上的掠夺土地,而是为了争夺必要的栖息地。从清教徒的态度来看,他们受到统治世界的观念和对财富的沉迷所影响。他们具有帝国主义性质。日耳曼帝国的典型特征 形成性、秩序性和创造性原则,是英国人永远不会想到去实施的。英国的政策从来都是从纯粹的物质主义奋斗开始就确定的。这也解释了反欧姿态。

在过去的三个世纪里,英国一直知道如何为了自己的利益而让各国相互对抗。

英国的征服战争始终是经济战争。因此,英国的贸易和英国的财富与世界帝国携手并进。继海员和征服者之后,经济学家也随着贸易的扩张和对被征服人民的剥削而出现。

15.犹太人如何采取英国经济崛起的优势?

犹太人能够渗透到整个英国经济的主导地位。

Machine Translated by Google

自八世纪以来,犹太人在英国就没有什么好事。当他们的高利贷变得难以忍受,人民的痛苦越来越高时,“因为很明显,他们不断伪造文件和切割硬币”（《英国历史》第111卷）。国王爱德华一世在1286年普遍迫害犹太人后决定于1289年驱逐犹太人。

在健康本能的支持下,英国当时仍然拥有这样做的能力。

1588年,当英国击败“无敌舰队”,将财力强大的西班牙逐出世界贸易时,数以万计的西班牙犹太人移居国外。他们曾经是西班牙的瘟疫,跟随了从西班牙传到荷兰和英国的贸易。

奥利弗·克伦威尔时代,以旧约为基础的清教主义粉碎了英国人民对犹太人的传统防御意志。克伦威尔吸引了大量犹太人来到英国。

荷兰金融犹太人受到青睐,因为克伦威尔作为一个务实的商人,想要对荷兰人造成经济损害,而荷兰人是英格兰的商业竞争对手。 “他的主要目标是使英国变得伟大和强大,在他看来,为此,不仅要有军事实力,而且英国在世界上的贸易霸主地位也是先决条件。当克伦威尔上台时,这一点是毫无疑问的。 ”,因为当时荷兰的贸易处于领先地位。英国因长期内战而财政拮据,无法独自取得预期的成功。因此,克伦威尔寻求外国支持似乎是很自然的事,他也寻求外国支持。希望在世界犹太人中找到他。正如上面已经解释的那样,犹太教当时已经拥有了世界上所有的联系。在他的手中掌握着西班牙和葡萄牙,以及如此重要的黎凡特贸易,以及荷兰的东西方印度公司也是一家犹太企业。

Machine Translated by Google

世界上的银条越来越被它们所占据,各国的航运也产生了巨大的利益。

克伦威尔希望增加犹太移民,特别是来自荷兰的犹太移民,因为他将阿姆斯特丹的繁荣部分归功于犹太人。因此,如果他将犹太人从那里吸引到伦敦,他希望加强英国贸易并减少荷兰贸易。

犹太历史学家竭尽全力指出犹太人在英格兰崛起中所扮演的角色。

克伦威尔希望利用他与犹太人的关系不仅有利于英国贸易,而且有利于他的外交政策。毫无疑问,今天全世界的犹太人都参与了克伦威尔的间谍活动,并给了他很大的帮助。

对相关消息来源的研究表明,犹太人的间谍活动的成功对于挫败克伦威尔在非洲大陆的众多敌人的行动做出了重大贡献。

后来的国王查理二世在佛兰德斯召集了他在许多欧洲国家找到的追随者和盟友,从这里穿越到英格兰,在自己的国家与克伦威尔作战。

克伦威尔面临着几乎无法克服的困难,特别是西班牙人给予了查理二世相当大的支持。

然而,通过犹太间谍活动获得的精确信息使克伦威尔能够在奥斯坦德出人意料地夺取对手的舰队,从而将整个保皇党远征消灭在萌芽状态。”(彼得·阿尔达格,英国《犹太犹太人》)

在克伦威尔的这个犹太间谍组织中,我们不得不看到英国特勤局的起源。

克伦威尔因此将他的国际贸易利益与
犹太人的,这样犹太人就可以在英国即将征服世界时在英国占据永久职位。

Machine Translated by Google

当奥兰治的威廉搬进他的英国岳父的住所白厅宫时,犹太移民变得更加强大。与他一起,许多荷兰犹太人 主要是商业犹太人和股票经纪人 移居英国。在那里,他们立即掌握了经过训练的股票交易技术,技巧高超,运气也同样好。

没过多久,犹太人就在英国经济中占据了重要地位。早在18世纪,他们就是经济的主人和宫廷的银行家。大英帝国的强大扩张、丰富的原材料来源、销售市场、贵金属矿以及日益壮大的大英殖民帝国提供的众多其他机会,帮助犹太人实现了有利可图的经济渗透,从而推进犹太元素,而不承认犹大的最终意图。在幅员辽阔的帝国中,犹太人经济渗透的后果仍然比在欧洲大陆上人口稠密的小地区（例如德国人民的生活空间)更加不可见和不引人注目。犹太人永远忠于自己的方法。它允许英国征服者建立定居殖民地和基地,同时成为犹太人的基地。

就这样,犹太人故意无误地把大英帝国变成了犹太帝国的前庭。

除了经济霸权之外,犹太人还以坚韧和精明的方式争取英国的政治权力。只要犹太人不能担任政府和国家职务,只要他不能打开英国社会的大门,这绝非易事。犹太人被认为只是半个公民,无法获得英国公民身份,因此必须争取平等。

Machine Translated by Google

犹太人在这方面得到了具有国际思维的共济会的帮助。尽管犹太人最初不允许以半公民身份成为会所成员，但在 1780 年犹太人解放后，他们不再被拒绝进入会所。现在，犹太人很容易在共济会中找到犹太教和英国教之间的桥梁。

为了避免一些困难，贵族犹太人让他们的孩子接受基督教的洗礼。这些受洗的犹太假基督教徒后来逐渐为未受洗的犹太人进入国家最高职位和英国贵族铺平了道路。其中包括后来的英国首相比肯斯菲尔德伯爵迪斯雷利（1804年至1881年）。下面的例子说明了迪斯雷利如何能够欺骗英国人，并通过狡猾和背叛来提拔他的犹太种族同志：莱昂内尔·德·罗斯柴尔德经常让自己被他的种族圣人选入政治职位，但他无法就职，因为，作为一个作为犹太人，他拒绝"按照基督徒的真实信仰"进行必要的宣誓。

1841 年，他的朋友迪斯雷利首次站起来为他的种族同志辩护，他说道："就像一个
基督徒，我不能承担将我的救世主诞生的宗教的教授排除在立法议会之外的可怕责任。他进一步指出，犹太教可以改变一个国家的基督教特征的假设是荒谬的。甚至基督教教义也证明了这一点，其真正的创始人是犹太人。那么，以宗教为由与犹太人解放相矛盾，这是一个荒谬的开始。在每个神圣的日子里，犹太英雄和诗人的教义都会
向人们宣讲，证明他们在道德上被认为是优越的。

通过这种和类似的阴谋，犹太人为英国政治权力的发展扫清了道路。

Machine Translated by Google

19 世纪给了犹太人他们所希望的一切:投票权和被选举权、进入下议院和上议院以及所有政府和州办公室的权利。

在接下来的时期里,犹太人的政治影响力与殖民帝国的发展程度一样越来越大。犹太人的政治地位随着1874年本杰明·迪斯雷利被任命为首相而达到顶峰。犹太人迪斯雷利在英国至今仍被称为帝国的鼻祖,虽然创建庞大殖民帝国的不是他,而是英国水手。 、商人、种植园主和士兵。

迪斯雷利作为英国殖民政策的倡导者,虽然是大英帝国的教父,但他无疑为英国做出了非凡的事情;但他的一切成就也让犹太人受益。他还成功地平息了英国人对犹太教的不信任,即使在今天,英国的犹太人仍然靠着保守派迪斯雷利曾经享有的声誉生活。他向犹太人打开了国家和英国最高社会的大门。

大英帝国对迪斯雷利意味着什么,他的一位门徒告诉我们:“英格兰是‘他梦想中的以色列’。”这个词非常清楚地表明了英国犹太人的经济和政治目标。

Machine Translated by Google

16. 犹太人在哪里? 20世纪英国的影响力有多大?

犹太人几乎在英国生活的各个领域都占据着领导地位,他在第一次和第二次世界大战前推行了对德国的围剿政策。

1901年,爱德华七世国王登上英国王位。在他的统治下,犹太人能够在英国社会中充分发挥自己的作用。国王与许多犹太人是亲密的朋友。当时,英国笑话书《Punch》出版了一幅著名的漫画,这是对英格兰的一个警告信号。漫画描绘了一幅"50年英国社会"的图景,画的是由北欧最好的盎格鲁-撒克逊血统组成的英国贵族高大儿女,与小犹太人手挽手,他们的种族特征尤为突出。但英国贵族并不理解这一信号,并越来越多地与犹太商人建立了血缘关系。

英国。

国王是共济会的大人物这一事实也表明他与犹太人有着密切的关系。也是犹太人让爱德华七世成为围剿德国的国王,爱德华七世对犹太人的围剿计划给予了充分的认可。早在第一次世界大战之前,犹太人就同意采取一切手段捍卫他们在大英帝国内的经济地位,对抗"崛起"的德国。因此,在围剿中,英国的政策明显追随了犹太势力和贸易政策的痕迹。 1914年至1918年的世界大战是

Machine Translated by Google

英犹政策。

现在让我们看看英国的现状,尤其是今天,犹太人在英国占据着统治地位。犹太人和英国人如此紧密地交织在一起,以至于似乎不再可能将它们解开。在社会、国家、政府、金融生活、商业和新闻界,犹太人无处不在。

他渗透到了古老的保守派和自由派家庭、英国贵族和政治家阶层。可以说,我们这个时代的最新时期是犹太教在英国兴起的一个引人注目的阶段。

我们到处看:犹太人!犹太人的影响、犹太人的利益、犹太人的统治。犹太人的心态也存在于英国人中,尤其是上层阶级。正是这种态度与犹太教进入了高度的血腥结合。犹太人享有充分的社会平等,即使在法庭上,他们也是

欢迎。在威斯敏斯特举行的最后一次加冕典礼上

例如,只有最被选中的人才能进入修道院,那里不仅有许多其他犹太人,包括英格兰的首席拉比、热心的犹太复国主义者莱昂·西蒙。

从 1881 年到 1914 年,大约有 823 789 名犹太人移民到英国!的数量

据保守估计,英国的犹太人现在大约有

1,700,000（包括帝国）

1939年8月29日,犹太复国主义世界组织负责人哈伊姆·魏茨曼向英国首相张伯伦宣称,在捍卫神圣价值观的极端危险时刻,犹太人将与英国站在一起,与民主国家并肩作战。 。

Machine Translated by Google

罗斯柴尔德勋爵在 1939 年 10 月说了同样重要的话,强调伦敦政府（几周前宣战)是解决全世界犹太人未来这一重大问题的唯一希望,即使不是最后希望。看来张伯伦也有一个犹太人的问题需要解决

当他向我们宣战时。

让我们明确一点:英国的宣战同时也是犹太人的宣战。这是结果

英国文化与犹太文化的危险相互作用。

但谁才是这场战争的主宰者呢?

德国及其所使用的人民的证明,除其他外,“英以以色列”的秘书犹太人希弗（Jew Heaver)证明了这一点。

联邦”,1942 年在伦敦宣布:

“英国人是以色列人民。北美合众国是以色列,就像英国是以色列一样。他们之间不可能存在国家目标和愿望的竞争……”

Machine Translated by Google

美国

17.美国为什么要与我们作战?

这位犹太裔美国富豪发现自己在资本主义经济剥削体系中受到国家社会主义的威胁。

此外,即使是持清教徒世界观的普通美国人也相信,美国的统治会按上帝的旨意延伸到所有国家。

人们。对于其他人来说,犹太人再次成为主要的战争贩子。

我们退出国际联盟威胁到英国和美国的剥削者和股东的资本投资。政治上强大、经济上独立的德国不得不削减美国市场。

此外,一个自给自足的德国,以及一个经济上独立的欧洲,以社会主义的方式解决失业问题,一直是犹太人的活生生的耻辱,并为犹太人提供了庇护。

Machine Translated by Google

仅通过更好的社会主义生活方式的存在,就有加速其资本主义社会秩序崩溃的危险。

这才是他们宣战的真正原因。

在清教徒世界观认可的帝国主义野心中,美国希望将其统治扩展到几乎所有人民,这无异于统治世界。英国也将成为美国的附庸。此外,就像英国人的统治观念和泛斯拉夫扩张主义冲动一样,清教徒的美帝国主义与犹太人对世界的奋斗有重叠之处。

统治。

自认为是美国扩张主义的执行者的罗斯福,实际上是世界犹太人意志的执行者。

罗斯福是一位高级共济会会员!

而且,罗斯福的政治生涯说明了一切:当罗斯福申请纽约州州长职位时,他当然只有在犹太人的帮助下才能获胜。在罗斯福后来的职业生涯中,犹太人的这种支持一直伴随着他。

当他竞选总统时,犹太资本认识到了他的机会,成为支持他的最强大力量。

在这三重基础上:犹太人在选举中的支持、他的犹太朋友以及他在思想和灵魂上传统的亲犹太人态度,这很可能是血腥合理的,这是罗斯福总统的根本犹太政策,他相信他可以在犹太人的帮助下领导美国人民统治世界。他将不再能够驱逐他所召唤的灵魂。未来将表明,罗斯福带领他的人民以及全体美国人民进入了一个最悲惨的衰落和 "犹太"布尔什维克混乱的时代。

Machine Translated by Google

18.驱动力是什么 背后的经济和 美国的政治发展？

源自英国的清教主义和自由主义

来自英国祖国的英国人对美国领土的占领发生得异常迅速，并且没有特别考虑到当地人和其他人

已经移民到美洲的欧洲人，如西班牙人、荷兰人和法国人。清教主义思想也与英国人一起传到了美国。与英国一样，清教徒精神庆祝美国高级金融的出现取得了巨大胜利。在美国，财富的积累也被视为上帝特殊恩典和青睐的标志。

Machine Translated by Google

北美是清教主义最好的滋生地!这个国家充满了丰富的宝藏,贪得无厌的清教徒开始竭尽全力地积累这些宝藏。

每一项开创性的工作、每一项工艺和工业的努力都给美国人带来了如此大的回报,以至于与欧洲狭隘的条件相比,北美在他看来似乎是一片“无限的可能性”的土地。“昭昭命运”成为了这个词的代名词。

美国的天赐崛起,成为至今仍统治着美国人的神话。由于他的清教徒态度,成功的美国人认为自己是上帝的选民,他的美国是“上帝自己的国家”。

但美国在政治上也在发展。毫不费力,至少不需要太多努力。政治权力的增加几乎完全是由于欧洲内部的纠葛才成为可能。各州在法国和西班牙的帮助下实现了独立,并且尤其以德国人的鲜血进行了战斗。如果没有北美陆军的组织者和教育者普鲁士将军弗里德里希·威廉·冯·斯托本,以及德国人在战斗中的大力参与,华盛顿永远不可能赢得北美的独立。德国将军赫希海默、卡尔布和彼得·穆伦贝格带领美军取得了胜利。

Machine Translated by Google

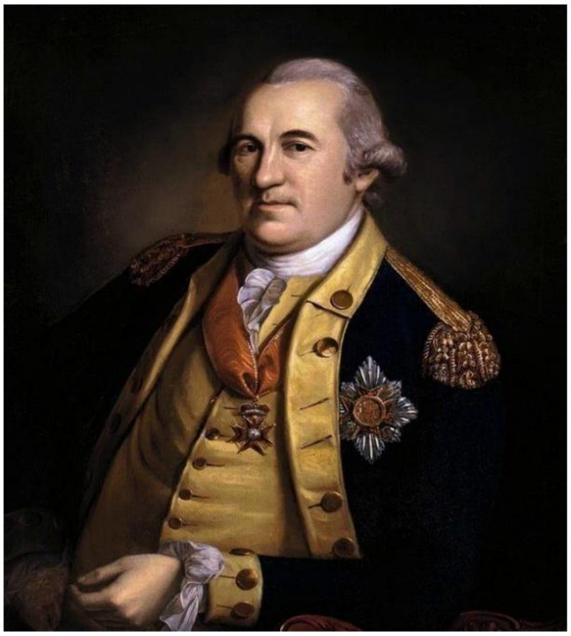

美国军官中有9名“德国少将！”在

新的

仅约克就有 10 个德国兵团，俄亥俄州有 11 个德国兵团，在密苏里州，每两个士兵中就有一个是德国人。还有，美国后来的历史就是德国人的高歌！

在十九世纪，那些在广阔的大陆上拥有无与伦比的行动自由的国家能够让帝国主义掌权，因为欧洲面临着严重的政治对抗。欧洲的苦难变成了美国的利益。

帝国主义思想，以上帝之名谋求世界统治，以及在上帝的祝福下取得成功的纯粹经济信仰，就可以肆无忌惮地发展。

犹太自由主义遇到了这种清教徒唯物主义心态！

他的人类兄弟情谊学说为掩盖日益贪得无厌的帝国主义提供了一种受欢迎的手段。因此，世界和平计划和以令人作呕的基督教装扮传播的世界征服的奇怪混合成为美国政策的标志。门罗主义

Machine Translated by Google

无法改变这一点。只有当美国尚无能力在自己的大陆之外定义自己时,不干涉欧洲事务才有效。

另一方面,个人主义、唯物主义思想
自由主义导致这样一个事实:生命的意义根本只能在物质财富的积累中体现。因此,自由主义在与清教徒生活方式的遭遇中,在表面和物质方面给美国生活带来了不祥的影响。

而且,各州没有任何力量可以出于自然禀赋而反抗不流血的自由主义。甚至亨利·福特也表达了拒绝一切束缚的想法,“历史是无稽之谈!

但美国发展的本质和危险之处在于,整个犹太清教徒自由主义思想体系已被提升为全人类的学说。这

世界国家的普遍主义观念、自由、进步、理性主义意义上的理性,正在成为一种使命感。凡是在“人类解放”事业中反对美国的人,都是人性和自由的敌人,总的来说,美国公民因此使自己成为犹太人统治世界的工具,宣扬的世界和平计划导致了最明目张胆的犹太人的迫害。帝国主义把人类的和平梦想变成了最残酷的暴力和征服,这是目前很少有美国人意识到的。

Machine Translated by Google

清教主义一方面带来了对 “选民”的信仰,另一方面,它使以最黑暗的方式聚集在一起的财富神圣化,作为神圣善意的标志。对权力和财富的追求找到了忏悔的奉献。

自由主义找到了 “最好、最进步的国家”的公式,并为美国赋予了人类使命。旧约和犹太传教士的主张因此被联系起来

Machine Translated by Google

带着民主使命,希望将美国发展起来的生活方式强加给世界。犹太人关于财富和神圣力量、金钱以及征服世界的梦想正在美国庆祝其复兴。

比今天在所有人眼前可见的政治征服世界的意图更危险的是美国文明、美国主义的破坏性影响。美国文明是自由主义思想的体现。人已经变成了一个机械的东西,一个精神上的自动机。技术在该领域占据主导地位。无拘无束地追求利益,才是人生的内容。真正的文化在美国是不可能的。根本谈不上民族共同体。一切都是为犹太人控制的财阀服务的。它只知道金钱、数字的陶醉和时钟的测量,否认一切无法测量、证明或购买的东西。赚钱是战斗口号。市场变成了寺庙。犹太人塑造了美国人,一切都很顺利,肤浅的文明。甚至教会也是资本主义企业。聪明的传教士通过他们的生意赚取数千美元。他们是商人和企业家。他们的商业对象是宗教或上帝。最新的教会商业广告是:“把你的钱交给神”。

完全由犹太人掌握的报纸和电影宣扬美国主义。
艺术和文化是犹太人的堕落。建筑是客观的,被理解为“只是技术性的”。但最重要的是,爵士乐取得了胜利。

对于犹太人来说,爵士乐就像自由主义的世界观一样,成为了争取无标记的国际人性的斗争中的同等武器。正是新的国际民间音乐剥夺了人们的音乐表达能力,使他们沦为普遍的群体本能。一家犹太报纸正在庆祝一部舞台剧,其中的女主角向惊讶的人群称赞她是

Machine Translated by Google

世界的理想状态:“我唱着混合之歌。黑色将与白色联合,黑人与北方人联合,非洲的力量将在北欧的血管中滚烫;锡安将与布料一起躺下,誓言“她的爱将在大地上结出硕果。在我心中,有许多家园,每个民族都是我的客人 爱斯基摩人、条顿人和高卢人、斯拉夫人和波利尼西亚人!”

世界犹太人和美国富豪认为收获的时刻已经到来。世界的美国化

威胁为危险。尽管资本主义和莫斯科所谓的无产阶级统治存在致命的敌意,但美国主义和布尔什维主义已经结合在一起。两个权力都有一个

共同根源:犹太世界的唯物主义思想。正如在

在美国,生命只能从物质来理解,所以布尔什维主义也将一切归因于感性的、可感知的、物质的联系和过程。布尔什维克以美国为蓝本。技术崇拜者、“机器”之神在俄罗斯也形成了一种新的背井离乡的人。

一份犹太报纸写道:“布尔什维克主义是20世纪的美国主义。最重要的是,犹太人在两国人民中都处于领导地位。”

然而,德国人民作为反对犹太人和资本主义的世界良知应该被摧毁。

凭借我们明确的意识形态立场,这场斗争将作为人民与牧民之间、文化与技术野蛮之间、真正社会主义与犹太人贪婪之间的斗争而取得胜利,以造福欧洲和全人类。

Machine Translated by Google

19.它是如何发展到今天贪得无厌的美元帝国主义的?

美国相信上帝赐予的美国世界统治地位的扩张,在前所未有的崛起过程中,美国将其他民族纳入了北美经济和政治的统治之中。

美国的发展。从一开始就以无限制的经济和空间扩张为特征。金钱的获取过去是、现在仍然是驱动力,导致不断新的土地收购和新的财富来源的开发。就像英国一样,美国也将外国人民置于其统治之下,但总是以将北美的繁荣带给其他人民为借口。

上帝。

在历史上,美国人曾经是有限制的。因为,由于不断向西运动,自由定居国家的所有地区,包括高山和丛林,都被征服了,自然边界就形成了。美国人突然面临着与他的领土和经济扩张主义相反的现实,与美国在农业、经济和社会政策方面面临扩大生存空间的决定的 "无限可能性"形成鲜明对比,或者忠于其他国家主权的 "上帝赋予的扩张主义"

人们最终将主权伸向非洲大陆。北美此刻决定进一步

扩张。

Machine Translated by Google

无尽的火车和对财富的痴迷成为帝国主义的驱动力,帝国主义的势力范围超出了美洲范围,进入了太平洋。早在 1893 年,夏威夷就被一场巧妙引发的革命占领。 1898年,对西班牙的劫掠战争带来了古巴、波多黎各和菲律宾。在世纪之交的中国动乱中,美国为确保在东亚的优先地位并从战场上击败欧洲竞争而做出的努力已经显而易见。美洲大陆南半部成为

美元外交的活跃之地,我们经历了当今时代最成熟的时期。当英国在第一次世界大战中不得不拯救其帝国时,美国与法国联手拯救了对协约国的数十亿债券。的后代

曾经移民的欧洲人首次进入我们的大陆,并决定了世界大战对我们不利。今天,北美人回到了欧洲;美国军队驻扎在世界上大约 50 个不同的地方。这该如何解释呢?这里讲的是类似大英帝国的发展规律 "天赐扩张"法则。美利坚合众国的富豪们虚伪地相信上帝意图扩张,他们触犯了欧洲和其他国家人民的权利,并向欧洲大陆以外的地区发起攻击。最初的扩张主义延伸到了对北美国家的征服,成为今天的美元帝国主义。今天,北美人已经看到了如何利用战后生产力的提高来击败任何竞争。人们陶醉于这样一种想法:如果所有世界市场都充斥着美国商品的大量出口,那么每个美国人都将达到中产阶级的生活水平。

Machine Translated by Google

美国的宣传毫不费力地说服了容易上当受骗的美国人支持世界帝国主义的想法,并激发了他对金钱和战利品的本能。大家都清楚

否则他就不会成为真正的美国人 战争

美国的扩张将不可避免地增加贸易和商业,从而提高他的生活水平。如果还需要

Machine Translated by Google

人为地为世界帝国主义煽动人民,只需诉诸普通美国人的傲慢态度,即诉诸他们的信念,即他必须代表上帝征服世界,改革世界并为其他人民带来大肆吹嘘的自由。

20.为什么美国的工人在经济和政治上都陷入贫困

成就?

在自由主义基础上无情地追求有酬就业自然导致了对工人最残酷的剥削。

矿产资源的充分开发和工商业的扩张使美国的生产得以增长

无限制。技术领域的重大发明简化和缩短了生产路径,并从经济过程中消除了 1200 万人的军队。起初,这并没有被视为危险。相反,这种贫富对立的资本主义经济秩序被视为上帝赋予的规则。根据《美国人》的说法,每个人都有机会成为资本家。如果他不这样做

Machine Translated by Google

成功了,那么他就没有被上帝选中,那么他就站在了人生的黑暗面。那么,如果未经选举的人不得不过着贫困和绝望的生活,那么,什么会让上帝赐予的亿万富翁们感到不安呢?相反,他们吹嘘自己在经济上取得的巨大成功。他们的工业产品可以随意进入国内外市场,在用工和工资结构上也有很大的自由空间。

这种状态现在不可能永远持续下去。有一天,失业者不得不维护自己的生命权,这惹恼了贪图金钱的剥削者。从长远来看,从根本上解决社会问题是不可避免的。某种社会政治制度,就像我们在德国以劳动保险和劳动保护法的形式存在的那样,美国直到几年前才出现,而现在存在的制度是完全不够的。这并不是社会政治无能,而是财阀统治阶级的恶意。

但另一方面,人们所理解的自由只不过是完全释放对经济和有酬就业的努力。资产阶级从来没有想过要给予穷人它厚颜无耻地夺取的自由。

经济学家乔治·F·贝尔（George F. Baer)的言论表明了具有清教徒思想的经济学界对社会问题的基本态度:“工人的权利和利益不是由劳工煽动者执行的,而是由上帝所保护的基督徒执行的。他无限的智慧赋予了这个国家财产的控制权。或者正如范德比尔特所说:“魔鬼夺走了普通人。”

然而,无论是在19世纪还是在20世纪初,美国都不存在欧洲意义上的阶级斗争。

那些积累了巨额财富的人也

被人民群众认为是特选的人。经济上的弱势群体开始相信,幸福女神会在一夜之间降临,让他们得到幸福。

Machine Translated by Google

百万富翁电影和媒体知道如何以复杂的方式滋养这种信念。在银幕上和小说里，穷人的幸福崛起仍然有无限的可能性；然而，现实对财富骑士的限制非常狭窄。教会和教派也努力工作，以满足工人的要求。几十年来，宣传和教会影响是美国解决社会问题的唯一手段。

北美人对成功的清醒信念意味着所有

精力集中在尽快获得财富上。

在实现经济目标的过程中，成功永远是决定性的因素，而不是手段和方式。老约翰·D·洛克菲勒（John D. Rockefeller)提供了美国人心态的一个很好的例子，通过常见的骗局、贿赂和其他令人怀疑的清洁和诚实的阴谋，他总共花费了数十亿美元，并简洁明了地解释道：“上帝给了我我的钱。”

Machine Translated by Google

21.罗斯福如何寻求解决美国社会问题?

他通过让美国暴跌为失业者提供了工作和面包
进入战争。

罗斯福总统深知,随着失业大军的不断增加,美国的社会问题无法通过宣传和教会得到解决。

罗斯福不敢为了失业者而给资本家增加负担。他对此过于依赖犹太人。他找到了另一个解决方案。

他让他的人民陷入战争,为工人提供了工作和面包。这场不得不通过战争经济来重振劳动力市场的战争,是罗斯福解决美国社会问题的手段。

但即便如此,这也不是长期的解决方案。如果战争突然结束,美国的经济将不得不崩溃,同时保持原有的规模,因为它无法再容纳其商品。资本家遵循传统的经济节奏,逐年增加资产,然后将新获得的资本投资到新企业。

在这个周期中,产量上升到了前所未有的水平。因此,富豪们必须征服世界,争夺新市场,或者将他们的经济限制在美国利益的范围内。但后者并不是贪图金钱的资本家的本意。因此,美元帝国主义和征服欧洲及其他国家势在必行。罗斯福派美国青年去

Machine Translated by Google

为富豪世界征服新市场的战场。 “美国百货公司正准备将欧洲的客户降格为比系统化时代更糟糕的客户,受犹太人对权力和利润的贪婪的摆布,并将永远失去自己的生命和面子。

追求利润的财阀的统治、将欧洲人驱逐出自己的市场以及经济奴役是罗斯福先生想在大肆吹嘘的美国自由的幌子下以上帝的名义送给我们的礼物。

22.罗斯福家族的人是谁?

犹太人在美国政府中的影响力逐年上升。在罗斯福总统附近嚎叫的大多是犹太人。

罗斯福周围的主要犹太人和半犹太人如下:

财政部长摩根索亲自控制首都

联邦最高法官菲利克斯·法兰克福特。无数担任最高职位的律师都曾就读于他的学校。

女劳工部长米斯·帕金斯。

现任纽约州州长:莱曼。

纽约市长:拉瓜迪亚

华盛顿政府的劳工关系官员:西德尼·希尔曼。

银行家:资助 1917 年布尔什维克革命的巴鲁克、杰西·琼斯、希夫、勒布、库恩、瓦尔堡、罗斯柴尔德、古根海姆、塞利格曼、莱维森等等。

Machine Translated by Google

罗斯福的秘书:罗西瑙

美国最重要、最著名的领导人。媒体:美国国务卿李普曼·赫尔娶了一位犹太妇女。战争部长的
得力助手,查尔斯·波尔泰蒂,一个纯正的人

朱在就任战争部长特别助理的新职位时表示:"我不知道我必须做什么,但这有什么关系呢?"这就是美国已经走了多远。

在美国,一个人只要是犹太人就足以获得有影响力的职位。总统最亲密的助手是犹太人巴鲁克。 "巴鲁克现在每天在他的书房里与总统共进早餐,报告武器生产状况以及还有待完成的工作"(《纽约时报》)。他是第一次世界大战期间拥有美国黄金的人,所有工业部门都在他的控制之下。他再次成为当今美国真正的战争经济独裁者。他更容易成功地实施这种独裁统治,因为他的种族同志拥有美国人民的所有黄金。

23.谁控制着美国?

世界上没有哪个国家像美国一样受到犹太人的影响和权力的摆布。犹太人缓慢而稳定地渗透到这个国家,并成功地悄悄地、不引人注目地渗透到国家和经济的领导人中。到 1850 年,美国犹太人只有几万,但到 1900 年,这一数字已超过 100 万,而今天,包括犹太混血人口在内,犹太人的数量至少达到 1,200 万。 (德国犹太人的数量

Machine Translated by Google

收购前约为60万）。纽约拥有 250 万犹太人，是世界上犹太人最富有的城市。这个世界城市中三分之一的人都是犹太人！

今天，犹太人占据了美国几乎所有的重要职位。舆论完全由他决定，而且他做得很好。他按计划进一步在道德上瓦解美国人民，并在政治上煽动他们的仇恨。

电影、新闻、广播、艺术和经济、证券交易所、管辖权、直到大学的整个知识生活，甚至更多的政治都掌握在犹太人手中，或者至少在他们的控制下偷窃：

97 美国所有报纸出版商的 VH。是犹太人； 90V。
H. 所有广播公司都掌握在犹太资本手中； 100

所有电影院、剧院和电影公司的VH都在犹太人手中； 76 VH 的律师、记者、医生和其他自由职业的代表都是犹太人； 98 银行和其他经济机构的 VH 都是犹太人； 90 VH 的出口贸易掌握在犹太人手中； 98 V. 银行和其他经济机构都是犹太人； 98 纺织工业的 VH 由犹太人经营； 62 V. 银行和其他经济机构都是犹太人。 H.美国土地的建筑、土地都在犹太人手里，87 VH的重工业都在犹太人手里； 83 VH 的大众产品是由犹太公司生产的。 (* VH= von Hundert- 从一百开始)

纽约有 190 座新教教堂和 430 座天主教堂，但犹太教堂不少于 1000 座。芝加哥有 35 万犹太人，费城有 27.5 万，克利夫兰有 10 万，波士顿有 9 万，等等。

犹太人以牧师的身份出现，他们参加基督教会许多教派的会议并在那里讲道，他们与各个宗教信仰的代表一起举行仪式，他们影响群众并使他们更加和

Machine Translated by Google

因为犹太人是地球上的选民,所以人们更熟悉这个想法。

就这样,他们通过各种宣传手段,将对国家社会主义德国的深仇大恨转移到了美国人民身上。由于担心德国的思想潮流和新知识可能会蔓延到美国,从而危及他们的领导地位,犹太人现在正试图利用一切可用的手段,利用最后可能的时刻来摧毁帝国和帝国。它的盟友。

在其控制的高级金融和在美国特别普遍的共济会的帮助下,犹太人煽动美国发动战争并不困难。

白宫以绝对统治加冕

该统治并不拥有整个舆论形成机构,但确实根据犹太人的意愿控制并影响它。新闻界,像所有广播电台、剧院、电影院和图书出版商的演讲机构一样,都处于犹太教的无所不能之下。除此之外,经济和金融力量在某些商业领域具有垄断性,并且被无情地使用,以至于在公共场合采取反犹太态度是不可能的。

人口分裂决定了如此伟大的人民的政策和态度,这仍然是一个谜,他们对美国国家的建设没有任何贡献,而且无论过去还是现在,他们对美国人民来说都是陌生的、不可理解的,甚至是无同情心的。

犹太人是美国战争的纵火犯。

他们最感兴趣的是战争将持续多久。

Machine Translated by Google

因为战争只不过是他们的事。而且,他们还希望通过它最终达到统治世界的目的。坐在纽约和伦敦的犹太人现在也坐在莫斯科。

美国和德国人民从来没有任何共同的争议目标;两人都想和睦相处。

美国和帝国之间从来没有任何紧张关系。相反,不幸的是,德国科学家和艺术家、德国士兵和技术人员对北美的面积和实力做出了相当大的贡献。德国人在美国的政治建设中具有重要的优点。然而,犹太人不被允许破坏德国和美国之间的良好谅解。

犹太人不会实现他们的目标,即消灭帝国和

欧洲。在与世界犹太人和与之结盟的布尔什维克主义的激烈斗争结束时,年轻人取得了胜利。欧洲不会沉没,但犹太人将从欧洲地区消失。他将被剥夺煽动这些人民并煽动新战火的可能性。

Machine Translated by Google

发展与目标

24.为什么人们放弃了越来越多的与物种有关的东西？

生活秩序与改编外国语思想世界？

从古代到今天,可以识别出两组思想（世界观）：

北欧人决定了西方的思想圈

理想主义的基本理念是世界观,具有特殊的意志、品格和灵魂价值观的发展；

地中海盆地和安纳托利亚的思想圈

作为世界观的个人主义唯物主义基本思想。

Machine Translated by Google

北欧人所代表的荣誉、忠诚和社区精神的创造性和秩序性原则，遭到了南方混血儿的叙利亚犹太商人原则的反对，后者出生在种族混乱中，不受任何意义上的冲动的引导。的道德责任。北欧人的理想主义和英雄主义精神遭到了犹太人的唯物主义精神的反对。西方从古至今的历史代表了这两派意识形态力量之间的紧张关系。 （力量的极性，原则的对立，善恶之间力量的永恒相互作用）。

物质世界的主要代表是犹太人。他的宗教实际上要求拜金主义和理性主义以及对外国人民的剥削。 “依靠外国民间传说生活似乎是神圣的命运。耶路撒冷的圣殿成为分散的信徒同胞的中央银行，

种族同志。

认为犹太人只是随着耶路撒冷的第二次毁灭才分散到世界各地的想法是错误的。最新研究表明，早在时间之交的几个世纪之前，犹太教就已经生活在散居国外的人们中，以其唯物主义思想剥削人民并打压他们。即便如此，整个古代文化世界以及“统一人类”理想的犹太教义都被摧毁了。波斯人、希腊人、罗马人放弃了他们的民间传说和民族文化，转而支持犹太前亚洲人的精神，国际文化共同体，模糊，混合，最后消灭每一个民族特征，血统交叉，种族灭绝犹太人颠覆活动的结果。一切都灭亡了，但犹太教比以往任何时候都更加坚持自己的同类，并且变得越来越强硬！即使在那时，世界国家也是犹太人的目标。波斯世界帝国、希腊马其顿帝国

Machine Translated by Google

亚历山大大帝的世界帝国、罗马皇帝的世界帝国都因犹太人的前亚洲精神而失败。

旧约充满了对财富和世俗物品的赞美,并呼吁剥削所有外邦人!

“你的上帝将使你富有;你将借钱给许多人
”,(摩西五书 7:16 ff; 14:21; 15:6; 17:2 ff)。“犹太教是神与人之间所有关系的契约性和商业性的算术规则。 ..

犹太教是一种双向的合法交易:表现和报酬! (Th.

弗里奇,犹太问题手册)。

创建“人间天堂”是犹太人的目标。为此,正如后来的“圣书”中所说,所有国家的义人(即犹太人)都被未知的力量专门为他们钻了孔,从他们的坟墓中带出来,并爬过地球到达应许之地。。《塔尔古姆》、《米德拉希姆》、《塔木德》用最广泛的舒适描述了这种预期天堂的美妙状态。然后,被选中的人统治新的世界。所有其他民族都是它的奴隶,死亡,重生,只是再次下地狱。然而,犹太人不会去地上过幸福的生活。耶路撒冷是新建的,极其华丽;安息日的边界镶嵌着宝石和珍珠。如果一个人有债务需要偿还,他就可以从圈子里打出一颗珍珠,从而摆脱所有债务。水果每个月都成熟,葡萄长得有整个房间那么大,谷物自己生长,风把谷物吹到一起,犹太人只需要舀出面粉。花园里生长着八百种玫瑰,牛奶、香脂、蜂蜜和葡萄酒流经巴勒斯坦。每个犹太人都拥有一个帐篷,帐篷上长着一棵金色的藤蔓,藤蔓上挂着三十颗珠子。每层楼下都有一张装有宝石的桌子。天堂里有800种花朵盛开,生命之树矗立在花朵中央。这棵树有

Machine Translated by Google

50万种气味和味道。七朵云覆盖在树上，犹太人从四个侧面击打它的树枝，使其辉煌的芬芳遍及世界，给其他人带来灾难，等等。

这片牛奶和蜂蜜的土地已经变得严肃起来，并庆祝它在犹太马克思主义及其光荣的“未来国家”中的复活。这种灵魂情绪解释了犹太人至今的贪婪，同时也几乎完全缺乏真正的精神和艺术创造力。（阿尔弗雷德·罗森伯格，二十世纪的神话。）

有必要仔细研究一下犹太人的生活方式。研究的
北欧种族的灵魂和犹太人的灵魂以及对最重要历史时期的观察将使每个德国人对世界事件有充分的了解。

在《我的奋斗》中，元首描述了北欧人“人类普罗米修斯”的伟大，并将其与犹太人的挥手和劳动进行了对比。每个德国人，是的，每个有日耳曼血统的人，都应该吸收自己内心深处所说的话。以下见解将成为他的

自己的：

·种族问题是每一个历史事件的关键。

·地球上过去和现在的所有真实价值观
源于北欧人的创意意志

·犹太教没有丝毫理由称自己为“选民”，但它注定会以其破坏性的行为扰乱和阻碍北欧人民的成长和繁荣。

·犹太人作为我们存在的对立面，必须永远是我们最初的敌人；正是他用他的想法扰乱了

Machine Translated by Google

北欧人民的生活秩序,而且,借助这些思想,在人民之间播下了不和;

·德国主义给了世界所有的基本价值观,但一再受制于外国思想,主要是犹太血统。

一个奇怪的事实是,北欧人民直到最近才有效地反对犹太人的渗透。

直到阿道夫·希特勒历史上第一次以相反的想法面对犹太教时,这种状况才发生改变

以及支持它的组织。因此,犹太物质世界第一次拥有了真正的障碍墙,日耳曼世界可以在其后重新聚集。与国家

社会主义世界观由此进入了一个新时代。

北欧人和北欧人之间难以逾越的反差

犹太人可以再次简要概括:

在他的思想中,犹太人反对北欧人的共同体伦理((社会主义原则)与自我(个人主义原则);血缘唯心主义　破坏性的唯物主义;无私和忠诚与服从　自私和服从)。

放荡生活的品格和灵魂价值观

黄金;领导原则

- 质量;日耳曼人对秩序、领导和指挥的创造性渴望　它的权力纵欲,它的专制。

荣誉和忠诚是条顿人最重要的一天结束,但犹太人却一无所知!

但最重要的是,他对世界权力的争夺已经成为现实。他让一切都服从于他;他的思想的意义和目的总是使环境变得无力,用他的思想鞭策人民,使他们相互对抗,所以

Machine Translated by Google

消灭他们,以便能够统治全人类。

此外,他宣扬人人平等,却又小心翼翼地守护着自己的血统。

凭借这些教义,他以名义领导了对北欧人民生活秩序的攻击,而且直到阿道夫·希特勒时代,他总是如此成功!

希腊和罗马最终被唯物主义摧毁了。如果阿道夫·希特勒没有在最后一刻到来,德国人民就会被犹太教及其思想击垮。俄罗斯人

人们接受了犹太马克思主义,从而最终落入犹太亚洲世界的手中。法国屈服于犹太人

唯物主义。北欧占主导地位的盎格鲁撒克逊主义使犹太人及其有毒的思想世界在其人民的身体中根深蒂固,并且似乎正在走同样的物质主义腐朽之路。

如何解释整个世界屡次不如数量上远远弱小的犹太教这一历史现象?其原因简单来说有以下几点:

我们的祖先接触了犹太物质主义思想

早在他们接管这片土地的时候。罗马帝国崩溃后,这些思想渗透到日耳曼核心地区。

有了它,犹太人也进入了我们祖先的土地,并在人民中站稳了脚跟。 (附图中显示了犹太人的游行队伍。在9世纪和10世纪,犹太人已经能够遍布德国各地。我们在马格德堡、梅泽堡、雷根斯堡、格涅兹诺和布拉格找到了他们。其中心是美因茨拉宾学校。

鲜为人知的是,早在中世纪早期,犹太人就已经发挥了作用,即使一开始只是在经济上发挥作用。已经

Machine Translated by Google

11世纪左右,他拥有金融垄断权。
根据教会法,有偿借贷
被禁止。在这里,犹太人利用了这个机会,向享有特权的高利贷者发起了攻击。犹太人被任命为帝国的“内侍”。通常的利率或高利贷为43%,但后来增加了数倍。以此身份,他们享受了国家的保护!如果他们偶尔也一次又一次地被追捕,那么他们确实是在教会的保护之下,但犹太教和教会在赢得金钱的竞赛中被推翻了。

但本质的是,纯粹经济的、唯物主义的思想越来越深入人心。犹太人是资本主义经济制度的创始人;货币迄今为止是一种交换媒介,即达到目的的一种手段,现在它本身就成为了目的。

到了中世纪,犹太人的本性变得越来越普遍。值得记住的是卡巴拉著作(犹太教的秘密著作 - 哲学宗教内容),它强烈影响了西方文学。犹太教在自由精神运动中占有相当大的份额。

Machine Translated by Google

迁徙和传播

世界上的犹太人

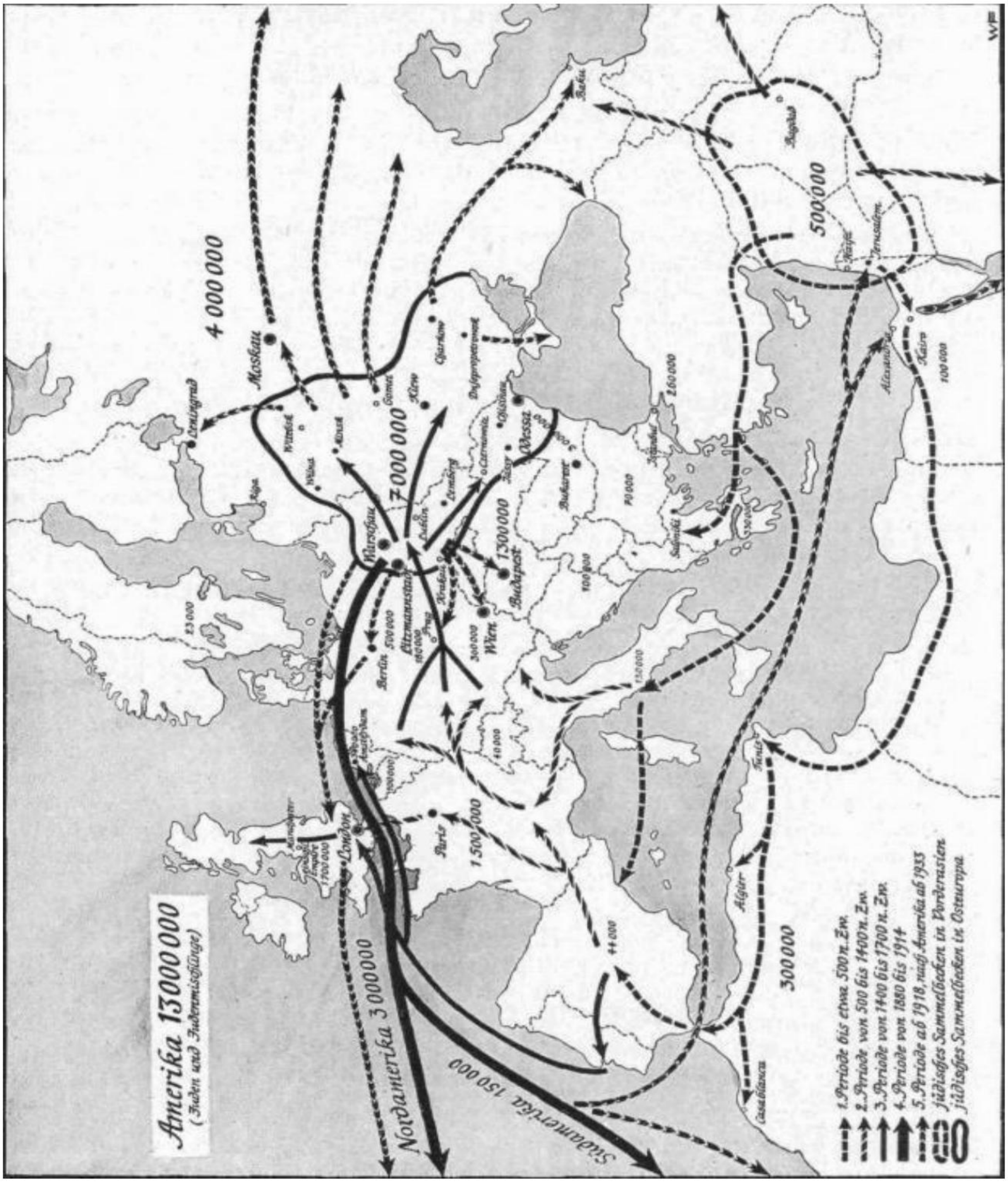

Machine Translated by Google

渐渐地,整个西方都被犹太人污染了,最终产生于马克思主义的自由主义时代在精神上也做好了准备。

我们意识到,其他内部政治性质的情况（王子的自私行为、特殊主义和罗马政治教会的反草根活动)也威胁着日耳曼的生活秩序。然而,对我们人民的生存最危险的威胁是犹太教的唯物主义和个人主义思想,对物质的过度沉迷,以及不依附于人民的自我思考。

而且,我们的祖先还没有充分认识到他们的政治和思想存在,因此他们的生活方式的思想基础以政治和思想学说的形式未能实现。然而,这一点遭到了犹太地的一位反对者的反驳,他几千年来一直按照严格执行的、由意识形态决定的种族、政治和宗教法律生活。

外来思想的后果无论何时何地都是一样的:人们从唯物主义和利己主义的思维中堕落,陷入了缺乏创造性的幸福生活。荣誉和忠诚的崇高价值观以及对人民的责任的履行都被牺牲掉了。作为存在意义的为血统服务的理想被对自我物质满足的无限制的追求所取代。

对金钱和财富的沉迷导致许多人放弃了艰苦的自然农村生活,转而以商业原则为基础的舒适生活。骄傲的农民和战士变成了背井离乡的商人。进一步的后果主要是儿童数量的限制。

Machine Translated by Google

如果说北欧人的生活秩序已经被严重扰乱的话,那么犹太教的无种族存在学说对北欧人的生活造成了灾难性的威胁:通过将自己的优质血统与卑鄙的外来血统混合而放弃自己的血统,从而迎来了“种族灭绝”时代。种族耻辱。

种族混合必然伴随着性格的贬值和北欧高尚灵魂价值观的不可阻挡的衰落。

有了它,北欧人类就远离了他们原本健康的、受土壤束缚、强调血液的生命秩序。这等于是国家灭亡的开始。

斯巴达如此,雅典如此,还有

罗马。同样的过程在我们的日耳曼核心地区已经持续了几个世纪。婚姻法和人口政治秩序无法改变这一点,因为真正的原因是犹太物质主义造成的内在腐朽。

最终,犹太教总是凭借其唯物主义思想来打倒人民。

一个不能掌握唯物主义的民族本身就带有死亡的病菌!我们

德国人找到了补救办法:阿道夫·希特勒给我们带来了（国家社会主义所教导的日耳曼理想主义世界,这是一个与自己对抗的艰辛世界,一个为人民自由和荣誉服务和战斗的世界,一个为人民服务和奋斗的世界)从我们所获得的知识中我们必须得出的结论是,只有这样,我们的人民才能永恒存在,如果它严格遵守与血缘有关的生命法则,并在必要时以这是反对犹太物质主义和个人主义的最残酷的手段。

Machine Translated by Google

在这场斗争中,我们发现自己与周围的世界形成了不可逾越的对比。清教主义、自由主义和布尔什维克主义的基本结构都是犹太教的。拥有这些思想的民族在他们的目的上必定是犹太人的,即对黄金和权力的不懈追求,这必然会达到统治世界的地步。

元首和他的德国人民的命运使命就此开始。

犹太思想世界与纯粹的国家社会主义世界决裂,其教义是充满鲜血的,因此是上帝赋予的秩序。

我们人民的生活。这场战争必然是国家社会主义（日耳曼理想主义生活方式)与犹太唯物主义精神之间的战斗。
这个决策时代的准备过程持续了几个世纪。阿道夫·希特勒是一位伟大的人物,他让他的人民为一项全球使命做好了准备。

我们的对手,尤其是世界犹太人,知道这一切是怎么回事。
他们不再掩饰自己消灭德国人民的意愿。

Machine Translated by Google

25.我们的对手做什么
打算和我们一起做什么？

作为美国发言人的犹太人考夫曼要求：

最终，除了唯一的解决办法之外，没有其他的解决办法：德国人民必须死亡并永远从这个地球上消失。

德国人民的灭绝令表达了犹太人残暴的灭绝意志。其中的一些文章：

第三条：德军将被分成小组，集中在严格划定的区域内，人员将立即被消毒。

第四条：平民人口　男性、女性和儿童　按照领土区域进行划分和绝育。

Machine Translated by Google

地图显示了世界富豪计划对德国的分裂及其向其他国家的分配！

第六条：德国将被分割，其领土将被分配给其他国家。

Machine Translated by Google

第八条 :德国人民被迫学习其所在国家的语言。

英国主要报纸之一《新闻纪事报》厚颜无耻地解释道:

"坦率地说,我想消灭德国的每一个生物,男人、女人和儿童、动物、鸟类和昆虫。我几乎不会再让一片草叶生长。德国应该被夷为平地,并让德国变成一片废墟。"看起来比撒哈拉沙漠还要糟糕!

英文杂志《Picture Post》提出明确要求:

"为了在这场战争之后实现真正的和平,德国在欧洲地图上必须不复存在。

早在 1936 年,丘吉尔就对北美将军说道
木头:

德国太强大了,必须消灭它。

1942 年 12 月 8 日晚,英国电台广播了丘吉尔的公告:"1939 年,我们对德国宣战,不是因为我们受到攻击,而是自愿,我们是唯一进入德国的国家　除了法国人。"战争而不受到攻击。我们知道,我们的切身利益和纳粹的切身利益永远不可能共存。我们中的一个人必须

被摧毁了。"丘吉尔在 1943 年 9 月 18 日的讲话中说道:

"德国必须通过残酷和可怕的经历来教导英国如何发动战争。我们希望成为德国的老师,用炸弹和大火。"

布尔什维主义更希望彻底消灭德国人民。所有领导人都将被消灭(参见卡廷和文尼察!),农民和工人将被驱逐到西伯利亚

劳工奴隶,德国就是成为布尔什维克的殖民地。

Machine Translated by Google

我们为何而战为了

26.为什么是国家社会主义世界观是干部的内在义务

因为它符合德国人的性格。它赋予德国人和德国人民按照自己的生活方式生活的法律，从而完成世界创造者赋予他们的任务。这就是我们为国家社会主义世界观而奋斗的原因。

首先，有必要澄清一下世界观这个词。我们一次又一次地听到："这场战争是一场意识形态战争"，也就是说，战场上的战斗只是强大精神力量斗争的有形表现，我们称之为世界观。

首先，从字面上看，世界观是指观察世界。但德语中的"看"不仅仅意味着"看到"，它还意味着内在的视野、精神的视野，它意味着思考生命的意义和目的，思考个人和人民生活的内在规律。 ， 它

Machine Translated by Google

意味着认识到具有形成和感动作用的基本精神和心理力量。

元首：

庄严宣告决定所有行动都建立在某种最初的观念之上，因此一种可见的趋势已经存在于"世界观"一词中。这种观点可以是正确的，也可以是错误的：它是陈述所有现象和过程的起点生命的规律，因此对每一个行为都有约束力和强制性的法则。这样的观点越符合自然法则

有机生命越有意识地应用，对人们的生活就越有用。

（1933年，
纽伦堡）

正因为如此，一个民族的领导人之间必须保持清晰和团结 这尤其适用于战争中的军官 并且要有为这种清晰和团结而努力到底的不可动摇的意志。世界观的本质不允许

妥协。任何想要做出让步的人，或者甚至不愿意接受最后明确的治疗方法并为自己的生活方式得出必要结论的人，都必须在世界观的斗争中被击败。一个民族的领导阶级在这方面的失败就是发生在那个民族身上的事情。

尤其是德国人，由于他对一切外来事物过于开放，因此面临着找不到通往自己的道路和屈服于他人耳语的风险。但遵守外国法律就意味着不自由，最终导致毁灭。

仅国家社会主义世界观就保证了我们物种的适当生活。只有它才能保证我们人民的自由和伟大。因此，尤其是在最艰苦的斗争时期，

Machine Translated by Google

有必要一次又一次地明确我们的世界观最重要的特征,并从中汲取进一步斗争的力量。

作为国家社会主义者,我们相信神圣的世界秩序

有意义的秩序,必须融入其中,并通过战斗和创造来维持。从这种信仰中产生了我们所认为的北欧人性的特征,这种特征在日耳曼人的米德加德思想以及希腊人的宇宙观念中都有体现。

我们相信,各个种族和人民也是这个神圣创造秩序的成员,并且他们在这个秩序中有着自己的特定任务。一个民族越清楚地认识到自己的任务,其固有能力就越纯粹、越丰富,对确保整体有意义的秩序的贡献就越大。

我们相信,人类作为一个有自我意识的精神存在,从诸领域的造物主那里接受了为自己创造生命形式和生命任务的任务,即一种道德,它意味着比仅仅满足最低生活的更高的东西需要。

因此,我们相信养育人类的任务。最终,我们的斗争是为它服务的,它必须毫不留情地反对一切反对这项任务的东西,因为有意义地实现正义

这项任务取决于这样一个事实:最发达、最有创造力和最有能力的种族对地球上各族人民的生活秩序保持着决定性的影响。然而,我们不要忘记,随着我们人民和整个日耳曼主义的威胁,这个种族的原始家园也受到了威胁,而迄今为止,这个家园被证明是最被称为的:原始家园和仍然是最流动的源泉。北欧人

种族。

Machine Translated by Google

对神圣世界秩序和人类进步的信仰是

我们的世界观的表达,但还不是这个世界观本身。

我们的信仰是我们一切行动的最强大动力。但是,只有当信仰不与认识、科学信念相矛盾时,才能形成真正明确的意识形态态度,从而最终加强信仰。作为日耳曼人,我们必须确信我们的信仰在尝试将其付诸实践时被证明适合生活并与存在的有机法则相协调。

如果世界是上帝的创造 那么它又应该是谁的创造

否则 所有死亡和生成所依据的自然法则必定是神圣法则。然而,在这种规律性中,对我们人类特别有效的法则是塑造我们的遗传世界和环境的法则。因此,对于我们来说,种族知识是最高的知识。而且,对自然历史和生命科学的科学、政治和意识形态关怀也是我们的首要任务。其他一切都必须以此为基础。如果生命、种族、工作、自然和祖国对我们来说是崇高和至高无上的价值,那不是因为任意性,而是因为通过所有这些东西,我们才能通向上帝,通向生命的意义,通向栩栩如生的秩序。 、道德、信仰引领。

导游给我们带来了生命的生物规律知识,血液的价值和意义的知识。

他的教义说:

·人类属于不同的种族。

·每个民族只能按照与其血缘相关的法则生活。

·我们的人民是一个主要由血统组成的群体
北欧血统。

Machine Translated by Google

·因此,我们的人民必须按照现行法律生活
有着北欧的血统。

·除了生存空间的斗争之外,世界历史还体现了种族世界观的张力。

元首:

"我在这里预言性地宣布这一点,正如对地球绕太阳轨道的了解导致了对世界总体观的革命性重新设计一样,血统和种族学说也同样如此。

国家社会主义运动将导致一场革命
知识,从而描绘出人类过去和未来的历史。"

（德国国会大厦, 30
1937 年 1 月）

我们世界观的中心是血统思想或种族思想。据此,血液是个人和民族生命的动力。

彻底思考这一思想意味着:对思想进行彻底的重组,这是新的,但只涉及过去几个世纪的思想,这些思想以所有基督徒平等的教条和基督教的自由主义教义严重危害了我们的北欧血统。事实上,这种思想意味着 配备了现代遗传和种族研究的知识 再次采取对我们来说不言而喻的东西。日耳曼祖先是信仰、法律和生活秩序的统一体,只要他们还没有受到外来思维方式的影响,并且是受过良好教育的自由农民。

Machine Translated by Google

价值观和行动必须从认识和信仰中产生,通过这种价值观和行动,作为强制性内在法则的世界观有时甚至可以在外部得到认可。因为每一种世界观在第一眼睑中的特征都是在价值顺序中占据最高位置。

首要任务是保护和弘扬我们的人民及其人民的遗产。我们的生命和奋斗都致力于这项任务。

元首:

“但对我和所有真正的国家社会主义者来说,只有一个
教义:
人民和祖国!”

出于血缘观念,国家社会主义不仅将人民视为命运共同体,而且首先将其视为由共同的北欧血统团结在一起的血缘共同体。人民是一切的主宰,是一切行动的出发点,是一切成就的最终、最高价值标准。

“公共利益优先于自身利益。” 人无论从事什么工作,他的一切思想和行动都是为人民服务的。

自我必须为了我们而屈服。只有为我们、为血脉相连的民族共同体去表现和牺牲,才能保证人民乃至个人的生存。 “一为众人,一切为一” 。这

元首:

“国家社会主义既不存在于个人之中,也不存在于人类之中

其考虑、声明和决定的出发点。它有意识地进入其所有思维的中心:人民。

因此,国家社会主义是一种民间世界观。一切,人民的每一位同志,每一个家庭,每一个宗族,每一个公众

Machine Translated by Google

制度 政党、国防军、国家、行政、经济、艺术和科学,必须为人民的繁荣和永恒的斗争服务。但是,只有当每个人民成员都按照自己的性格和意愿,被安置在能够为人民、为国家实现最高目标的地方时,即在真正的社会主义中,这才有可能以完美的方式实现。具有高度职业道德的人民秩序。

这种民族主义和社会主义思想的结合赋予了该党名字,并让我们谈论民族社会主义的世界观。

元首:

"人类伟大的文化成就始终是人民、种族共同体生活的最高成就;因此,它们的出现及其形象是共同体灵魂和理想的表达。"

因此,国家社会主义宣扬理想主义的生活观,因为它存在于我们的血液中,并且一直是我们日耳曼祖先的标志。但在这样做的过程中,他也克服了自由主义和马克思主义的个人主义唯物主义思想。

随着对血缘共同体理念的承诺和社会主义共同体的建立,德国人成为了一个民族。

但对于我们将个人视为国家共同体的服务成员的人来说,这并不意味着他被群众所吸收。真正的民族共同体不能产生于群众,而只能产生于坚强的个性。健康的森林需要坚强的树木!因此,国家社会主义极力强调人格的价值,但这并不意味着脱离一切束缚的个人价值,因为事实上不存在这样的东西。它仅作为一种不流血的思想结构而存在,并且与生命法则相矛盾,根据生命法则

Machine Translated by Google

人出生于自然形成的家庭、宗族和人民秩序中。

国家社会主义需要一个充分发展、有血性意识、意志坚强、性格坚强、能够为人民做出最高业绩的人。培养这种人的方法是国家社会主义世界观精神的教育。这样做的前提是我们的血统必须保持纯净，并通过繁育而发展到更高的层次。

元首：

“我们的伟大任务是越来越深化民族共同体的真正精神，越来越明确地塑造人格价值”我们把工作视为为全民履行的义务。

“工作不仅是创造物质价值的手段，也是维护民族共同体的手段，同时也是人格发展不可或缺的先决条件。”每个人都必须在表演比赛中证明他被要求填补职业或政治生活中的哪个位置”。

元首：

“在国家社会主义下，我只明白为了保护我们生活中每个地方的社区，最高的能力被专门和独裁地使用。”

“这种由一般成就竞争产生的成就选择与自由主义的力量自由发挥有着根本的不同，因为它只承认个人成就，只要它们同时服务于国家共同体的加强。”
元首：

Machine Translated by Google

“一方面,我们必须给予力量的自由发挥尽可能广泛的自由度,但另一方面强调,这种力量的发挥必须保持在赋予人类的目标共同体的框架内,我们称之为人民和国家共同体”。

我们把斗争视为无可争议的生命法则,因为只有在永恒的斗争中,作为一切选择的前提,个性和艰苦的人才能成长。只有在奋斗中,才会诞生伟大的事物。

战斗,德国男人正在塑造他的人生!战斗伴随着他的整个存在:与自己战斗,与命运战斗,与敌对环境战斗。他在艰苦的斗争中掌握了命运,为自己和他的人民而奋斗,以实现上帝所渴望的基本生活方式。奋斗是德国人塑造和教育坚强的神圣法则。

因此,他拒绝了迄今为止所传授的谦卑顺从命运的原则。

斗争和苦难是国家社会主义的主要要素之一。因此,这是强者、好战者的世界观。国家社会主义源于真正的战争。 “这是一种军事世界观的基本特征，”士兵的牺牲承诺是最明显的社会主义。

这位士兵是帝国第一位社会主义者。士兵,这里又是军官,必须在心中特别准备好接受国家社会主义。

出于这种好战的态度,国家社会主义憎恶女性化的美好生活。它是利己主义和唯物主义的死敌,导致放荡的生活;它要求:生活方式的简单和正直。坚强而真诚的农民和勤奋的军人应该满足每一个德国人的要求，

无论他是在城市还是在乡村,用枪还是在工作台上为人民服务。

Machine Translated by Google

紧随战斗的是自豪感：对传统方式的自豪感、对表现的自豪感、对战斗后胜利的自豪感。这位军官顺从地履行了他的职责，但作为一个骄傲和自由的人。因此，他也站在他的上帝面前：挺直身子，请求力量和权力，以便能够站立在荣耀中。

这种态度是日耳曼种族的基础，军官必须最明显地代表这种态度。正当的骄傲、高贵的性情和贵族气度是他这一族的特征。

我们宣扬荣誉和忠诚，两者是密不可分的。荣誉观念是日耳曼人生存的中心。

我们祖先的生活围绕着荣誉和名誉、自由、勇气和自豪。只要荣誉至上，他们的生活就永远是纯洁而伟大的。

“日耳曼欧洲向世界呈现了最辉煌的人性理想：以品格价值学说作为一切道德的基础，以赞歌颂扬北欧人的最高价值观，颂扬良心和荣誉自由的理念。 。

（阿尔弗雷德·罗森伯格，《二十世纪的神话》）近几个世纪以来，崇高的荣誉观念已被谦逊和人性的观念严重削弱。元首再次使荣誉成为所有德国人生活的起点。

荣誉是内在的法则，是良知，它决定着我们的一切行为以及我们对国家社会的态度。它从来不只与自身相关，而是在“我”与群体的关系中找到其实际的解释。德国人的荣誉观念让自我退居次席，以支持人民的荣誉。我们国家社会主义的世界观及其生命规律和血统是建立在荣誉之上的，志愿服务人民的社会主义思想和追求血统纯洁和更高发展的社会主义思想是从荣誉中发展起来的。

Machine Translated by Google

军官的荣誉就是国家的荣誉,也是国家的荣誉
国家的荣誉是军官的荣誉。

但拥有荣誉的人绝不会抛弃他的战友、他的人民、甚至他的领袖。

因此,忠诚源于荣誉。

这个世界上的许多事情都可以被原谅,但有一件事永远不能被原谅:不忠,我们对元首宣誓的忠诚必须像对日耳曼人民的忠诚,对他的同类的了解一样神圣,就像对德国人民的忠诚一样神圣。忠诚于我们的祖先和子孙,忠诚于我们的宗族,忠诚于我们的同志,忠诚于礼仪,清洁和骑士精神的永恒法则。在崇高的荣誉和忠诚观念中,贵族将自己表现为德国人。

我们宣称服从,这无条件地来自于最高的自愿性,来自于对我们的世界观的服务,我们准备做出任何牺牲。

自由随荣誉而兴衰;日耳曼式的自由不应与自由主义的自由概念相混淆,后者会堕落为自大狂的放荡。它是内在的自由、良心的自由、灵魂的自由、为了社会的利益而充分发展个性的自由。

"当我们能够遵循我们的命令时,我们就称自己是自由的

我们自己的存在,不是我们创造的,而是我们从他人（即我们的父母)继承的。因此,人们可以根据自己的种族性质并充分利用他们的世袭权力和能力,自由地塑造他们的政治环境、文化和信仰。因此,一个民族对自由的渴望越大,就越必须确认其遗传纽带的知识,因为只有这样,当它全神贯注地倾听并遵循其继承的动力时,它才会

Machine Translated by Google

不屈服于外国民族和种族的影响,而只屈服于其血统、理性和情感的声音。”

（Stenge1 -V. Rutkowski:无所不能，
生活秩序。）

条顿人出于自己的自由意志追随他的领袖,始终怀着保护他的血统、他的人民的荣誉和自由的意志。能够为民族的自由而奋斗并献出自己的生命是他的最高荣誉。 “死了比当奴隶还好！”在为民族荣誉和自由而奋斗的过程中,领导者之间的友谊得到了加强,日耳曼人的忠诚和服从也得到了加强;只有发自高贵的灵魂、忠诚地效忠于选定的领袖、为人民而战的人才是自由的。

只有在自由的民族中,他自己才是自由和快乐的。

这也是对德国人服兵役的理解。它与重置公民权利无关,而是为了国家荣誉和自由的志愿服务。这种意志的自由是北欧灵魂的伟大创造力,它对个人和社会都有着塑造性的影响。

国家。北欧的领导和忠诚原则植根于这种高贵的思想。

“荣誉和自由驱使个体走向远方，
独立,进入那些有领主生存空间的国家,或者让他们为自己的农场和城堡的独立而奋斗,直到最后一个人。” （阿尔弗雷德·罗森伯格，《二十世纪的神话》。）

忠诚、荣誉和服从共同决定了领导和效忠之间的关系,这是日耳曼人的独特特征,并且一直受到那些寻求独立的外来势力的重视。

Machine Translated by Google

在我们地区获得影响力，但如果这种影响力能够纯粹地展开，总能让我们的人民取得最大的成就。

领导者和追随者牢不可破的共同体的基础是共同的理想、共同的奋斗、对伟大思想及其力量的共同信念：统一的世界观、对人民及其使命的共同信念。

目的和信仰的共同性导致了最强大意志力的集中，这促使追随者与元首忠诚地团结在一起。

领导者是能够塑造和教育人们的人，让他们充满灵魂信仰的力量，并带领他们以身作则，做出最伟大的事迹。一个领导者，这首先适用于军官，必须通过他的榜样，通过他的人格力量，通过对领导者和人民的信仰以及世界观本身的力量来束缚他的追随者，使他们自愿服从，诱导他们负责任地参与伟大的目标，并做出最后的激励承诺。

领导者的意志必须成为追随者的信念。这
信仰导致领导者和个人精神力量的最高发展。

德国人的领导力基于责任原则，而责任原则取决于品格、意志力和能力。

元首：

"谁想成为领导者，谁就承受着最终的、最沉重的
具有最高的、不受限制的权力。"从人格和成就的价值观来看，国家社会主义要求在德国人的生活中贯彻元首和追随者原则。

元首：

Machine Translated by Google

“最好的宪法和政府形式肯定能让国家社会最优秀的人才发挥领导作用和影响力。” （“我的奋斗。”）

国家社会主义的军事方面在《元首原则》中得到了最清楚的表达。

日耳曼领导力的最高典范是我们的元首。

从人民崇高的灵魂价值的实现和对他和他的人民使命的信念中，元首获得了力量，通过国家社会主义将内心撕裂和意识形态分裂的人民团结起来，形成强大的追随者。他的榜样、他的事迹和国家社会主义意识形态使元首和德国人民成为不可分割的统一体。

元首的榜样使每一位德国军官都成为有信仰的国家社会主义者，并且抛开自我，成为人民和帝国最好的仆人。

国家社会主义并不像自由主义和马克思主义所认为的那样诉诸智力和理性，而是诉诸灵魂和品格的价值观。它唤醒了北欧人

每个德国人都具有与生俱来的血性力量，但由于外来思想力量的影响，这种力量尚未得到充分发展。

作为国家社会主义这个伟大思想的创造者，元首令人信服和激动人心的个性成功地唤醒了所有这些力量，并通过一场包含了日耳曼血统的独特民间革命将它们转移到了全体德国人民身上。这样，灵魂的力量和能量被唤醒，使德国人民能够以英雄的人生观取得最高的成就。

德国人民经过数千年的奋斗找回了自我。它开始理解其生命的合法性。

Machine Translated by Google

日耳曼主义,伟大国王的思想世界,国家社会主义是一条发展路线。随着国家社会主义革命的到来,德国人民与外国思想世界的斗争完成了历史性的任务。

如果我们把历史追溯到最早的日耳曼史前时代,我们可以看到日耳曼人的以下生活表现:

他的正直、骄傲和热血的作风,他的性情的高贵和他的武士体操,这体现在他的军人的坚强和决心和他的战斗勇气,他的荣誉和自由的崇高观念,他的忠诚和服从,他的领导

·他高度的社区意识（家庭、氏族、人民)以及他愿意为这些血统社区做出一切牺牲的意愿,他的理想主义。

·他的农民真诚、坚强、朴素、朴实的态度,他的对土地的依恋,对土地的热爱。

·他创造和塑造的伟大意志使他成为西方文化和国家的创始人,因此,从古代到今天,他是各国人民共存的调节和决定因素。

·他虔诚的宗教信仰

这是国家社会主义的基础。它宣扬了日耳曼人性的崇高价值观,因此必须明确强调,我们观点中的理想主义与热情和幻想无关。国家社会主义是

Machine Translated by Google

血脉相连的民族共同体和为人民服务作为每个德国人的最高道德准则。他是血统和荣誉的教义。国家社会主义教学的一个主要组成部分是对国家表现的要求

社区和他们自己的困难。

国家社会主义的这种唯心主义基本观点与犹太人及其附庸民族所支持的唯物主义世界观形成了不可调和的对比。

这场战争代表了这两个思想世界之间的无情斗争。

"国家社会主义在政治现实中实现了我们以相信的心和勇敢的精神所看到的必要和正确的事情。

这是我们人民的命运学说，是对继承的世界和环境的掌握。这是血腥与荣誉的神话。他再次将我们的目光引向血与土的基本事件。他再次引导我们的思想、信仰和行动走向我们内心世界和周围世界的永恒秩序

我们。他给了我们信心和可能性，让我们能够虔诚地洞察和认识全能的合法性，并根据其法则调整我们人类设定和形成的秩序，使其变得自然且适合生活。因为只有这样，我们人民的未来才是安全、明确和确定的。"

（Stenge1 - V. Rutkowski：无所不能和生活秩序。）

Machine Translated by Google

我的意
愿是,我们的全部承诺是您所相
信
的!我的信仰是
世
上的一切都和你一样!但上
帝在这个世界上给我的最高的东
西就是我的人民!我的信仰在于
他,我全心全意地为他服务,我为
他献出我的生命

阿道夫·希特勒

Machine Translated by Google

“谁想活下去,就去战斗,谁不想在这个永恒斗争的世界上战斗,就不配得到生命。”（阿道夫·希特勒）

Machine Translated by Google

德国士兵的战斗关乎其人民的荣誉和自由。

Machine Translated by Google

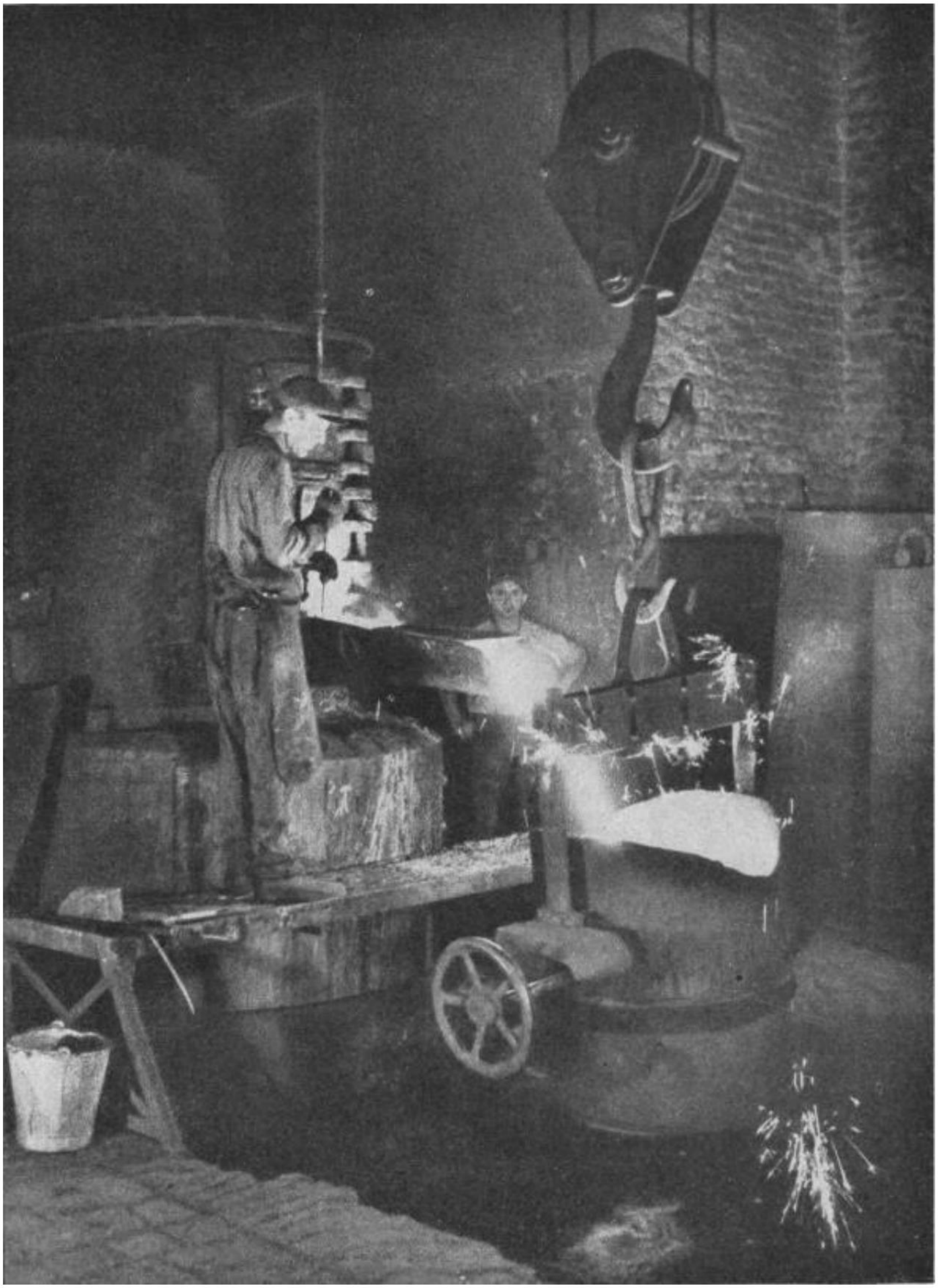

“真正的社会主义是最艰苦的履职主义”

（阿道夫·希特勒）

Machine Translated by Google

这位士兵是帝国第一位社会主义者！

Machine Translated by Google

“各国人民的伟大始终是其伟人全部价值观的结果。” （阿道夫·
希特勒）

Machine Translated by Google

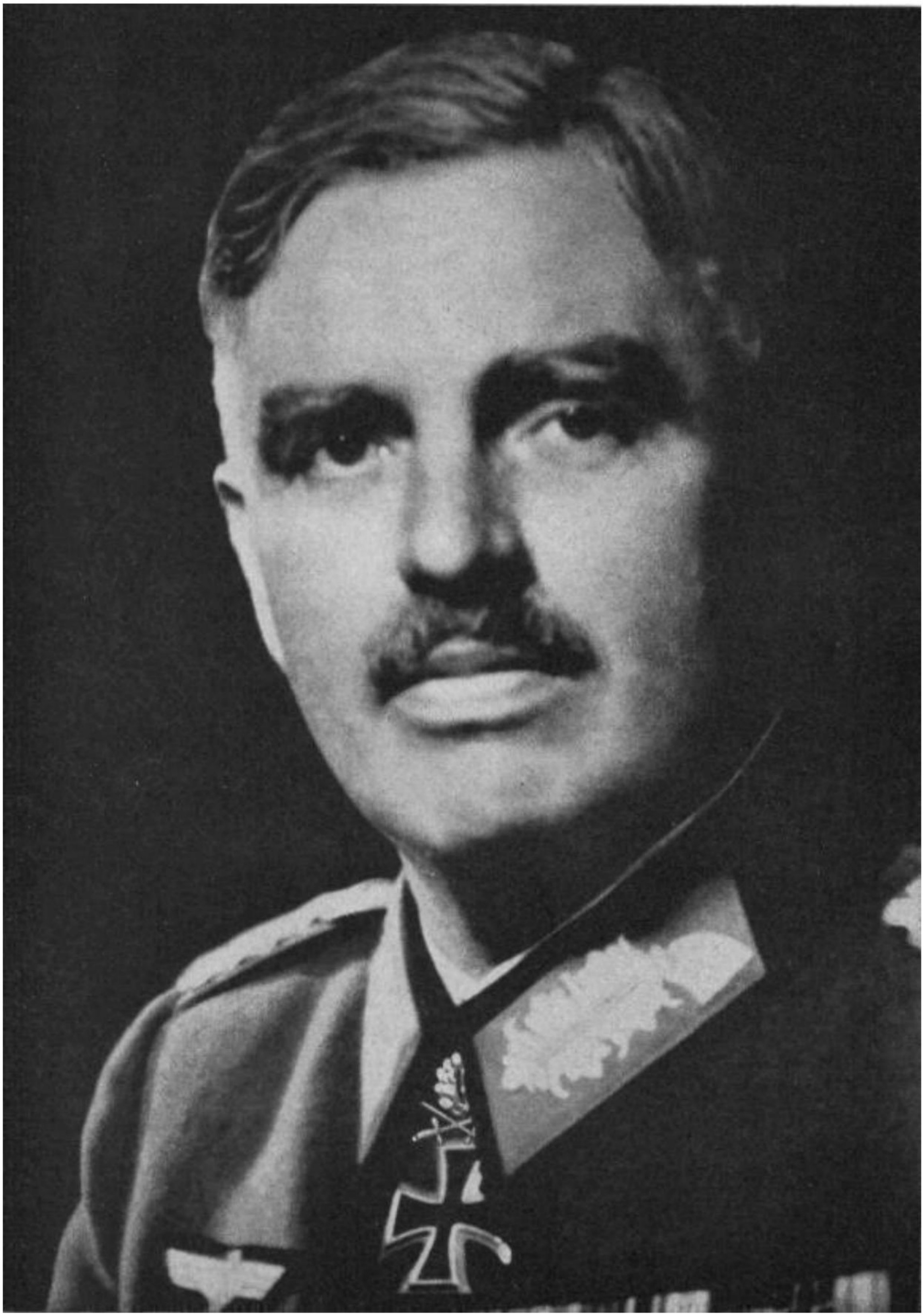

个性和表现决定了在国家中的地位。

Machine Translated by Google

27.为什么国家社会主义世界观要求我们血与土法则?

我们不仅在当前的伟大斗争中,而且在任何时候、任何地方,都为我们的妇女和儿童而战,从而为我们人民的永生而战。因此,我们必须为我们人民的生活秩序而努力,确保他们从内部获得永生。但这只能是一种保存和弘扬优良血统,抑制和消灭劣等异族血统的秩序,是一种使人民的宗族在祖国的土壤中生长的秩序。

我们的人民最伟大的财富和最宝贵的财富,是其高效氏族的血统,是血统纯正的氏族,他们对祖先负有义务,始终为我们提供足够数量的子孙,继续祖先的事业。机器、枪支、坦克、潜艇、飞机都可以在我们的工厂里无限量地生产;但是,能够正确调整这些大炮和坦克并明智地使用它们的人,只能来自优良血统的氏族,并且可以被创造。同样,我们的知识和文化成就,实际上是我们人民的道德,只能是在其创造载体之前接受的相同力量。

是。

我们现在做了什么来为我们的人民保存最宝贵的财富,即他们的优良血统?在国家社会主义世界观"重组我们的思想"之前,我们

像大多数其他欧洲人民一样 - 在我们的生活中是如此粗心

Machine Translated by Google

对此的处理表明,对于明智的人来说,国家死亡的威胁幽灵已经出现。一位非常伟大的悲观主义者已经预言“西方的垮台”是不断重复的历史规律的必然过程。但我们相信我们人民的永恒;我们从生命和历史的规律知道,民族不会消亡,而是“诞生”。

伟大而重要的文化民族已经消亡。这种下降的最终原因是对血液问题的忽视。最重要的是,始终存在着三种没有得到充分认识和应对的危险:出生率下降、反选择和种族混合。

从这些经验中我们了解到,国家
社会主义世界观要求我们采取能够克服这些危险的生活秩序:

·德国必须再次成为馨乐园。最重要的是,武器的胜利必须伴随着儿童的胜利。必须重新培养孩子的意志,特别是在血统良好的家庭中;因为他们往往是默默无闻的直人,他们一开始就刻意限制孩子的数量。我们必须再次习惯这样一个事实,即四岁、六岁甚至更多的孩子的数量被认为是理所当然的,特别是在统治阶级的家庭中,尤其是在我们许多最好的血统在这场战争中再次被切断之后,最后一个活着的后裔永远英勇牺牲。有权有势、有领导才能的人,不能再从这些氏族中诞生,必须把其他人也交给我们的人民。

世界大战的两百万死者对于德国人民来说是惨痛的牺牲。但失血量更大,从1919年到1933年,唯物主义的态度导致了任意节育:

Machine Translated by Google

1905年,拥有5860万人口的德国诞生了2010600名儿童。 1932年,6490万人口中只有978,160名儿童!这意味着损失约1200万

人们!每个德国人都知道如何判断今天1200万人的缺席对德国人民意味着什么。尽管迄今为止我们的人口政策取得了巨大成功(例如,在 1934 年至 1940 年期间,旧帝国的出生人数比 1932/33 年条件下的预期多了 270 万),但我们有责任扩大一切适合培养孩子意愿的措施。统计数据为我们提供了证据。但所有这些措施　从婚姻贷款和家庭负担均等到向德国母亲授予荣誉十字勋章　都只是国家可以指明道路的路标;我们必须遵循我们自己的自由意志的道路。如何与孩子相处的问题主要是态度问题,而态度只能受到教育的影响。因此我们面临着

这是我们最重要的教育任务之一,我们决不能忘记,任何改变全民内在态度的教育任务只有当人民的领导树立最好的榜样并体现所要求的态度时,才能得到解决。

除了从数量上确保我们人民的生活的措施之外,那些维持并可能改善我们人民的生活的人,必须确保我们国家机构内的生物过程导致选择和巩固好气血,不要反选。然而,通过诸如防止遗传病后代法或婚姻过失法等法律,只能防止这种关系中最严重的损害。这里的决定性因素还是在于人们自己的态度,特别是他们选择妻子的责任感。正确选择老公是唯一

Machine Translated by Google

防止一个有教养的家族的资产价值下降的可能性。尼采在他的《查拉图斯特拉如是说》中说道:“是的,我希望当圣人与鹅交配时,大地会因抽搐而颤抖。”

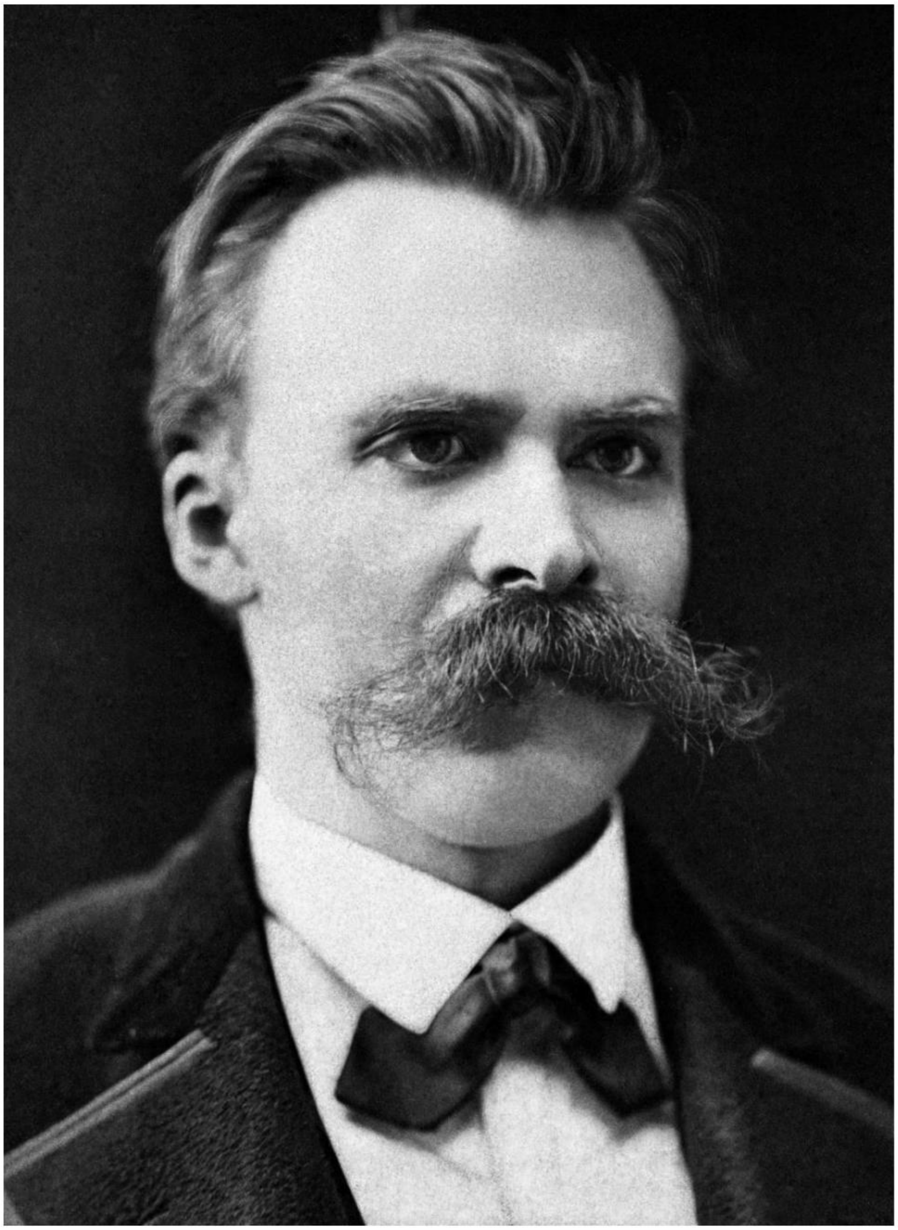

简单的建筑工人对他的儿子说:“孩子,睁开你的眼睛,婚姻不是买一匹马!”一次又一次,优良的血统必须找到优良的血统,通过繁衍后代,不仅要维持其血统,还要增加其血统。一个反社会的大家庭并不是一个拥有许多人的大家庭。

Machine Translated by Google

孩子们;如果这种低等血统的无节制繁殖不被制止,反过来说,如果不是所有遗传健康的人,特别是那些最有能力的性别的人,都宣扬家庭的价值观和子女的财富,那么就不可能即使在我们的人民中,也可以通过反选择来避免灭绝的危险。

我们必须保持我们人民的种族纯正,即我们必须防止外来种族与我们的优良血统杂交,甚至允许外来榜样在我们人民中发挥作用。 "不属于你的,你必须避免;内心困扰你的,你一定不要受苦。(歌德)

一个民族的特征不仅在于组成其身体的种族,因为其特殊的面貌是由其共同的历史、共同克服的危险、共同的语言、栖息地的性质等决定的,而且种族基础是决定性因素。最重要的是,必须清楚地认识到哪个种族对人民的整个道德产生了决定性的影响。

从日耳曼人掠夺土地的历史和后来德国的人口史中,我们知道,所有日耳曼部落中都存在着一种血统成分,从而将所有其他部落团结在一起,而这也属于日耳曼存在的完美表达。一个血液社区。这是北欧的血统。在所有德国地区,是的,在每一个德国人中,这种北欧血统都或多或少地具有很高的比例,并不总是从外在的种族特征中可以看出,但可以从德国人的性格和表现中识别出来。可以说,所有德国高恩和所有德国人的北欧血统和灵魂共享,就是我们都可以打开发射机并使用的波段。

接收器,借助它我们可以与每个人进行沟通,尤其是我们所考虑的内容

Machine Translated by Google

典型的,德国人。为了德国人民的道德
历史非常清楚地告诉我们这一点 是由我们日耳曼祖先的灵魂的态度,即主要是北欧人
的种族灵魂所塑造的。因此,为了保全日耳曼民族,
而不是出于某种“种族狂热”,防止上述波幅因血量减少而缩小到观点平等的程度是非
常重要的。和观点,因此我们的人民不再可能实现直接的、物种权利的发展。

元首:

“所有历史上可以确定的世界观都是可以理解的
与某些种族的生活目的和生活观有关。他(国家社会主义)知道我们能力的正常范围是由我
们人民内部的种族划分决定的。但它希望我们人民的政治和文化领导层应该具有那个种族的
面貌和表达方式,这个种族凭借其英雄主义,凭借其由不同成分组成的集合体的性格,
首先创造了德国人民。基于这样的认识,从长远来看,所有已创造的事物只能由以前创造
物的承载者的同一力量来维持,国家社会主义将成为德国人民的本质,这些组成部
分具有主导影响力和最重要的影响力。可见的影响,这将为我们德国国家机构的形成
带来许多世纪以来的启发和实施。”

因此,为了保障我们人民的永生,我们必须要求:更多的孩子,但只是我们能够向祖先交代
的孩子。在城镇和乡村,坚强、坚强和高贵的性别必须再次成长。

Machine Translated by Google

这里有必要说一下关于育种的概念,这个概念有时被嘲笑,有时被批评。

繁殖的想法在我们的祖先看来是理所当然的!根据当时的习俗,族长决定两者中最好的和最美丽的。

性别从一开始就是为了婚姻。如今,这种习俗已不再是公共财产。因此,军官在选择妻子时，必须以血统较高的思想为指导,以及家长和家族长辈的责任,即在已经再次出现的情况下，家族长辈的责任,以最令人尴尬的方式关注纯洁性。的血液。国家社会主义致力于人民的更高发展。这是血的问题!就此而言,必须回答那些怀疑养育可能性的人,只要有意志,就没有什么不可能,悲观主义者从来没有感动过世界!但对于我们人民的生活秩序来说,最重要的基本法则是:道德是有利于德国人民物种保存的道德。不道德的是违背德国人民物种保护的行为。

元首:

也许自人类历史以来,这个国家第一次认识到,在为我们设定的所有任务中,对人类来说最崇高因而最神圣的就是保护上帝赋予的血缘关系。物种。

在这个王国里,人类第一次有可能履行全能者赋予的知识和洞察力的恩赐,解决那些对于维护其存在至关重要的问题。国家社会主义最伟大的革命是打开了大门的知识,人类的所有错误和错误都与时间有关,因此可以再次改进,除了一件事:关于事物重要性的错误

Machine Translated by Google

保存他的血统、他的物种,从而保存上帝赋予他的形式以及上帝赋予他的存在所赋予的形式。”

（阿道夫·希特勒）

德意志帝国必须是一个农民帝国,否则就会灭亡。这一要求与片面的社会地位政策无关,而只是研究生命和历史规律得出的必然结论。因为,只有当日耳曼民族像树中之林一样,牢牢扎根于由足够多的充满活力的农民氏族构成其栖息地的土壤时,他们的活力才能得到保证。我们都是日耳曼农民的后裔,他们在土地掠夺时将我们的民间土壤带入了一种文化,而德国人民的道德最终从他们的灵魂态度中产生。

无论我们的人民创造了什么真正保护物种的生活秩序,都源于这种乡村日耳曼的灵魂态度,即使根据当时的需要进行了修改,对我们今天来说仍然必须是强制性的法律。这并不意味着我们都应该再次成为农民,但它确实意味着我们必须制止无节制的城市化态度,这种态度总是导致背离生活规律,我们必须采取适当的法律措施保持农民的活力和强大,成为我们人民的营养、血液和文化的源泉。只要我们的人民拥有这样的农民 历史也告诉我们这一点 他们就能够克服在相对较短的时间内被迫发动的战争所造成的最大的流血损失。

这就是为什么除了工业活动之外,帝国正在为我们再次成为强大的农民所需的空间而奋斗。

元首:

“确保我们人民的力量不是建立在殖民地,而是建立在欧洲祖国的土壤上!

如果帝国不能给予一切,就永远不要认为它是安全的

Machine Translated by Google

在未来的几个世纪里,我们人民将拥有自己的一片土地!

永远不要忘记,这个世界上最神圣的权利是一个人想要建立自己的地球的权利,而最神圣的牺牲是一个人为这个地球流的血! (Mein Kampf) 这个习俗适用于我们祖先的子孙:

第一个占领了农场,第二个占领了堰,第三个占领了
新地方。

大都市区也会让城市回归到亲近自然的状态和纯正的农民思维,让一部分儿子回归土地。

因为城市必须申请一次:第一个获得遗产,第二个获得堰,第三个获得土地。这样,所有的氏族都能够在自己的土地上重新扎根。

"只有当他们有空气可以呼吸、有土地可以耕种时,真正的自由创意才能充分绽放。因此,只有在一个拥有足够生存空间的国家中,才能看到一种活生生的荣誉;更深入地说:因此,犹太人和异乡的罗马都不知道荣誉的概念;或者更好的是:因为他们不知道这个概念,所以对耕地的渴望坚强而快乐的一代人在这片土地上播撒了硕果累累的种子,但这片土地对他们不起作用……

因此,用剑和犁争取荣誉和自由必然是新一代的战斗口号,他们想要建立一个新的帝国,并寻找衡量标准,以有效地判断自己的行为和奋斗。这个呼吁是民族主义的。还有社会主义"

(阿尔弗雷德·罗森伯格,

二十世纪的神话。)

Machine Translated by Google

“人们要求……·牺牲和勇气、勇敢、忠诚、信仰和英雄主义，而那些将这些美德视为自己的人将会挺身而出。但这始终是创造历史的因素。

（阿道夫·希特勒）

Machine Translated by Google

“这个地球上日耳曼人的血统正逐渐接近枯竭,除非我们振作起来，
让自己获得自由。”

（阿道夫·希特勒）

Machine Translated by Google

婚姻本身也不能是目的,而必须服务于一个更大的目的,即物种和种族的繁衍和保存;这才是它的意义和目的。 （阿道夫·希特勒）

Machine Translated by Google

“每个民族都将成为最好和最高贵的人,并且通过始终选择其部落中最强大和最美丽的人并让他们共同繁衍,将能够产生最好和最高贵的人。”（恩斯特·莫里茨·阿恩特）

Machine Translated by Google

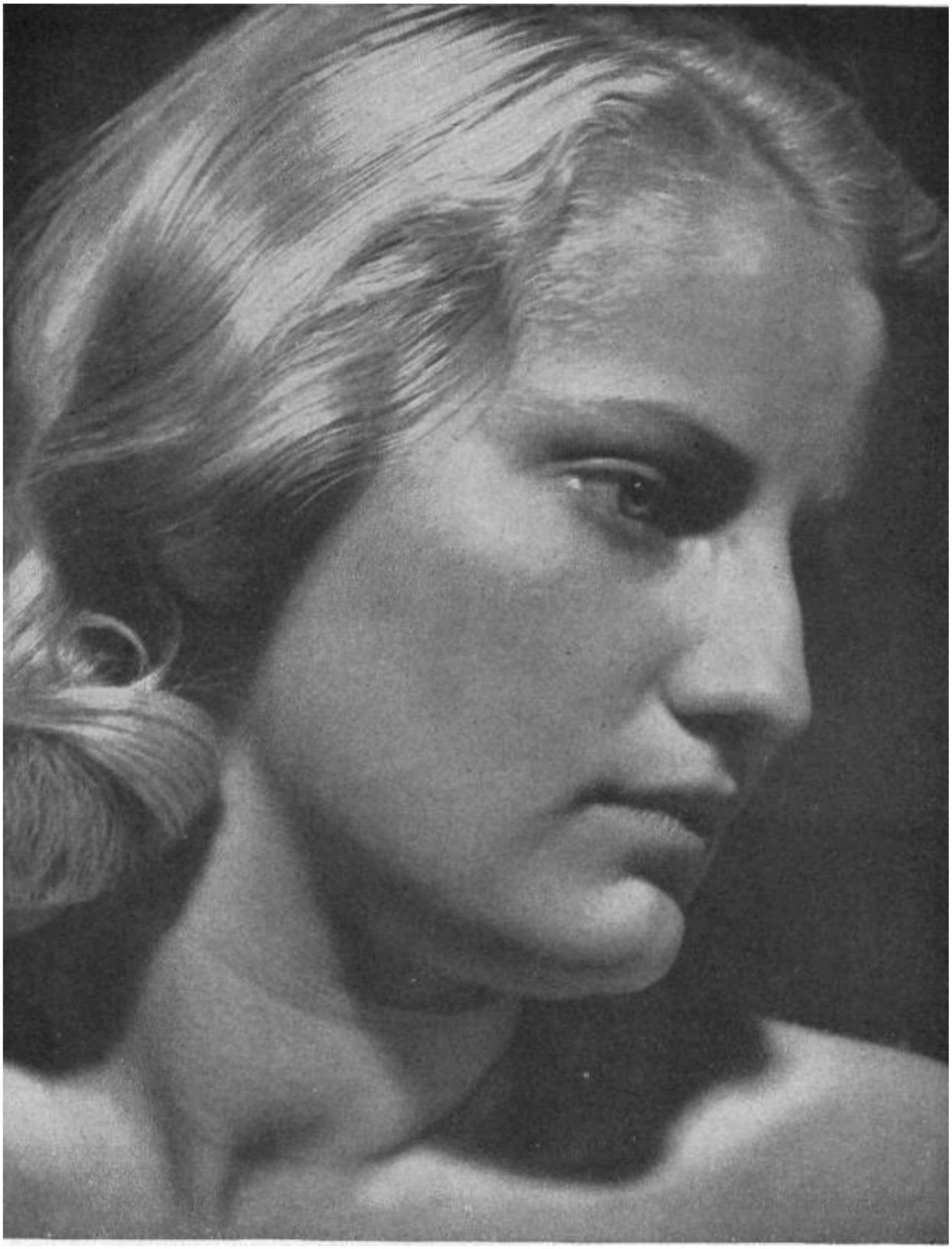

“我希望你的胜利和自由能够渴望一个孩子。你应该为你的胜利和解放
建造活生生的纪念碑。
你将超越自己”
（尼采）

Machine Translated by Google

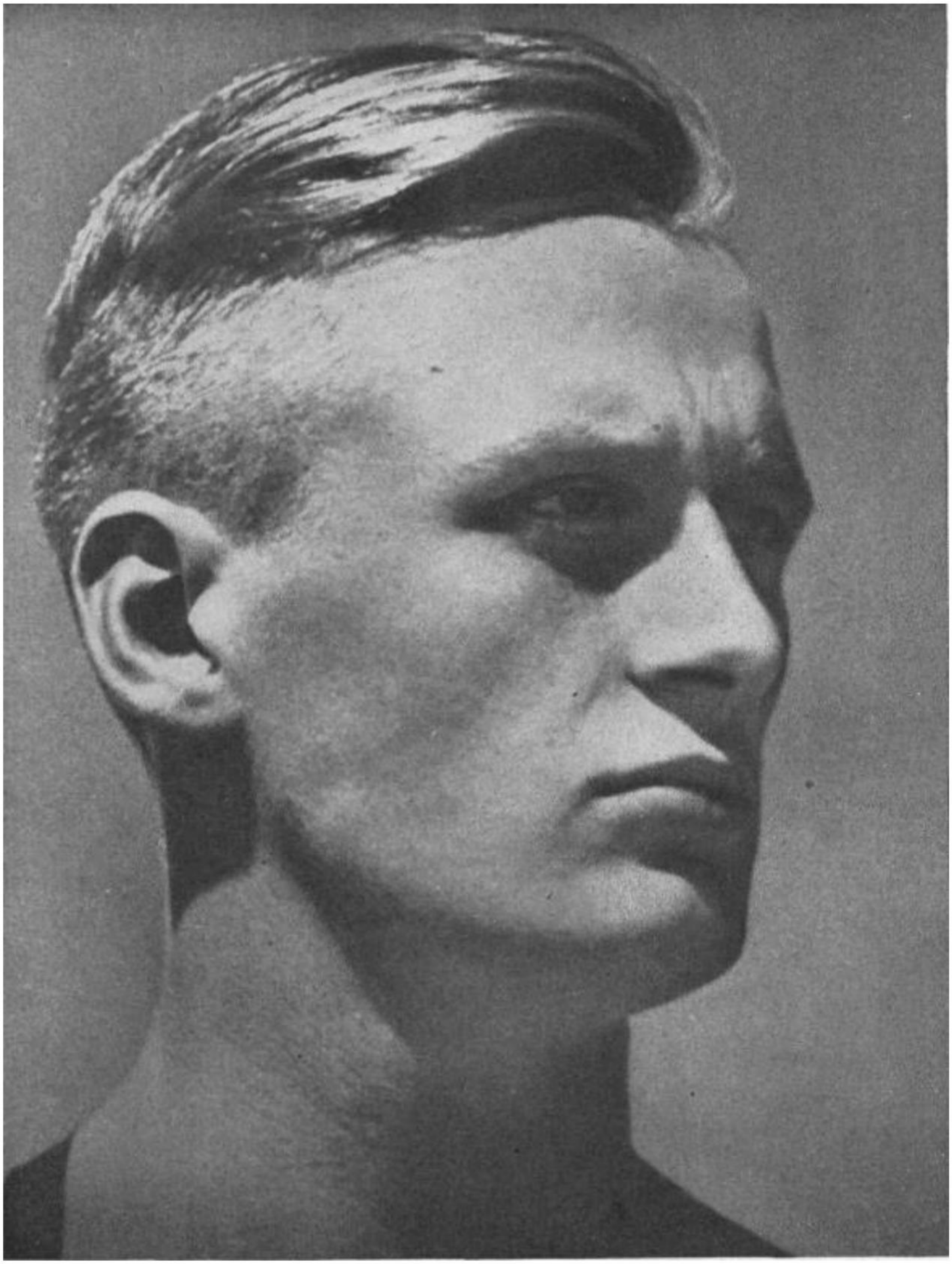

“但首先你必须为我自己建造,在身体和灵魂上成直角;你不仅要让自己扎根，还要向上。为此,婚姻花园将帮助你。”（尼采）

Machine Translated by Google

“我们没有继承任何罪孽， 我们身上也没有任何罪孽;作为继承人,我们流淌着祖先的鲜血,上帝阳光明媚的肉体。（Tons Vormann）

Machine Translated by Google

“除了在他的孩子身上寻找他之外,没有其他办法可以看到他。”
（拉加德）

Machine Translated by Google

我不以道路的发展来衡量我们工作的成功。我不是用我们的新工厂来衡量它,我不是用我们建造的新桥梁来衡量它,也不是用我们设立的部门来衡量它,但站在判断这项工作成功与否的最前沿的是德国孩子,是德国青年。当这种增长时,我就知道我的人民不会灭亡,我们的工作也不会白费。

（阿道夫·希特勒）

Machine Translated by Google

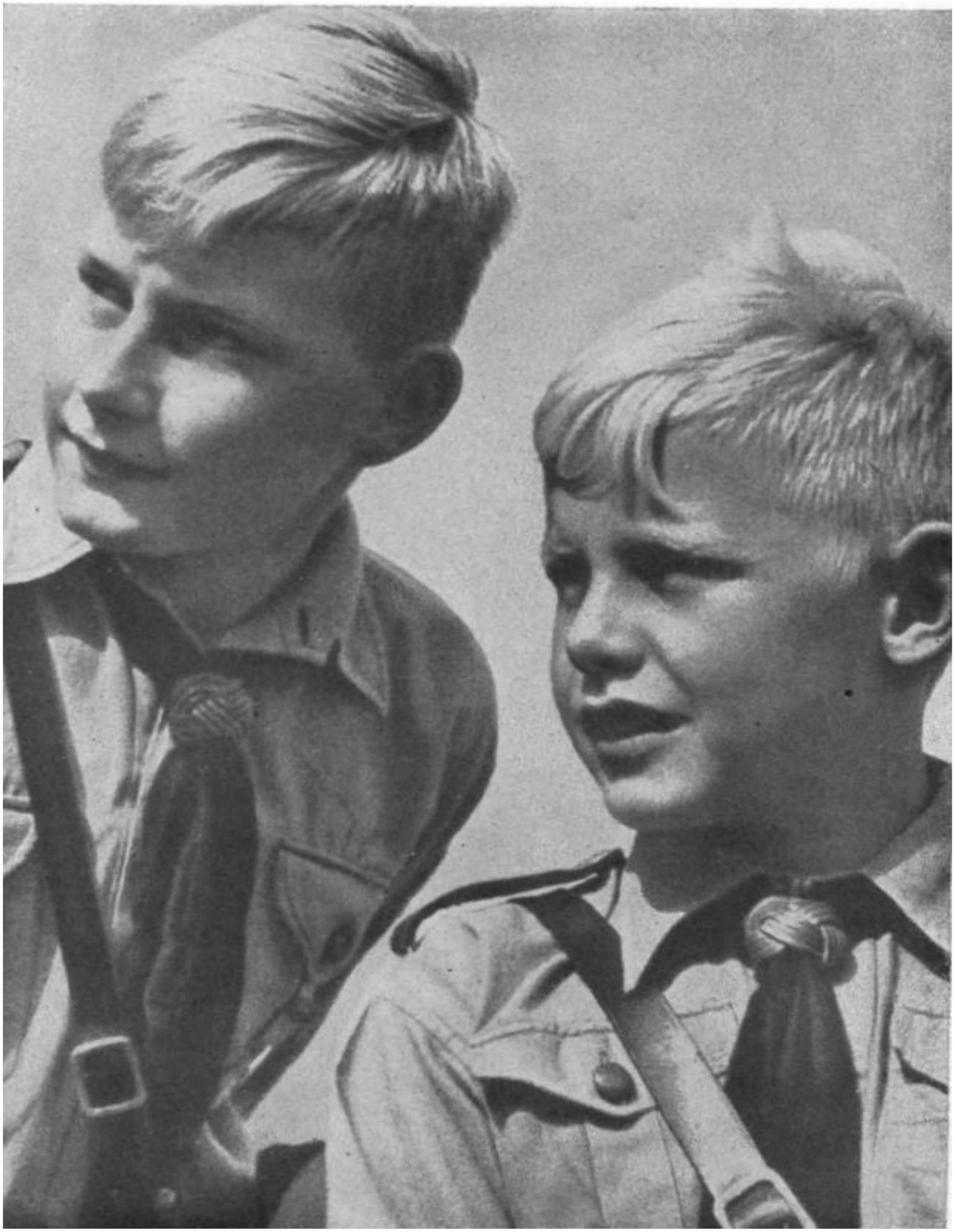

我们的青春会开朗、努力，他们会早早练习战斗，他们会塑造我们为之奋斗的目标。

Machine Translated by Google

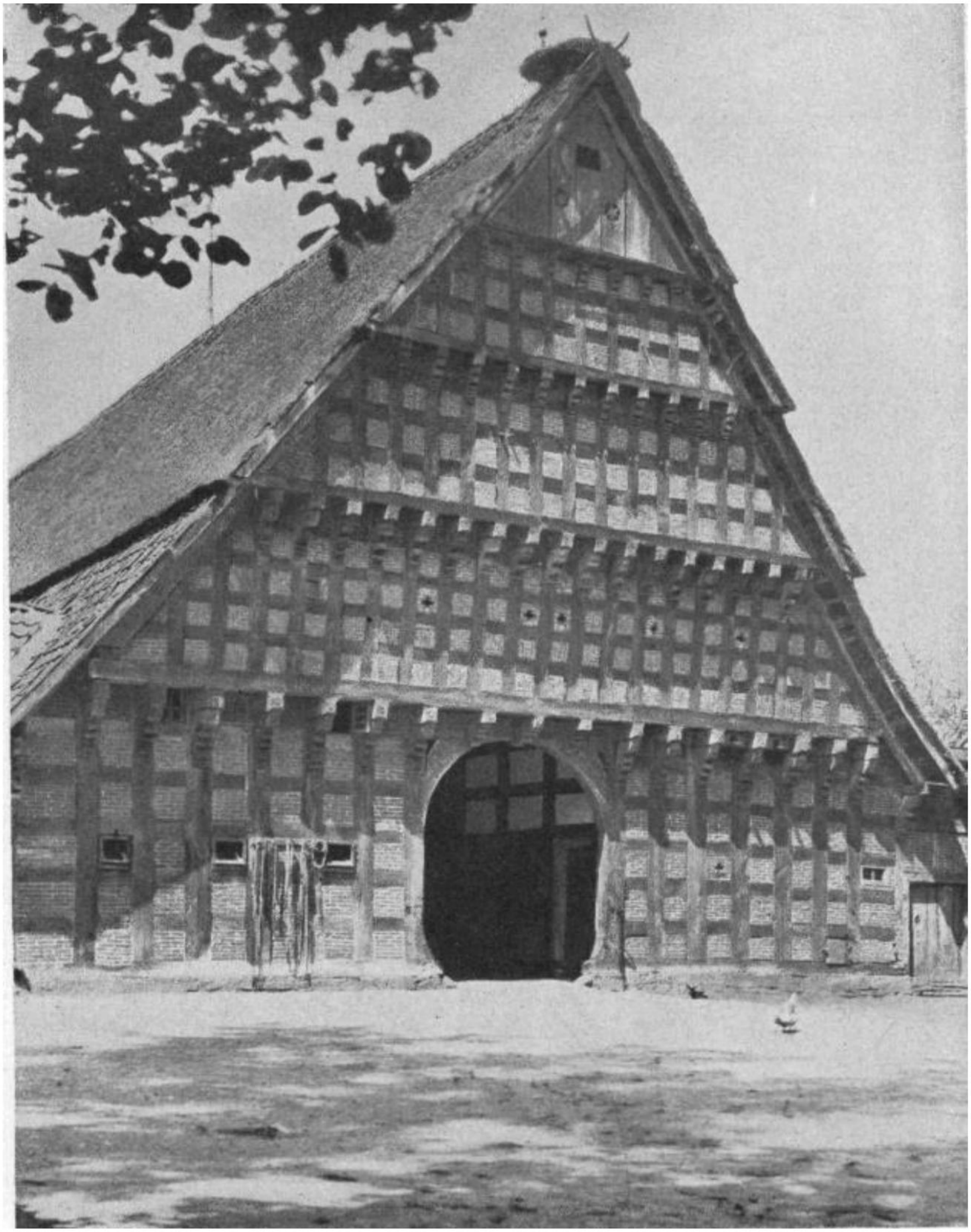

“只要一个民族能够退回到强大的农民之中,就会吸引新的
一次又一次地从中汲取力量。” （阿道夫·希特勒）

Machine Translated by Google

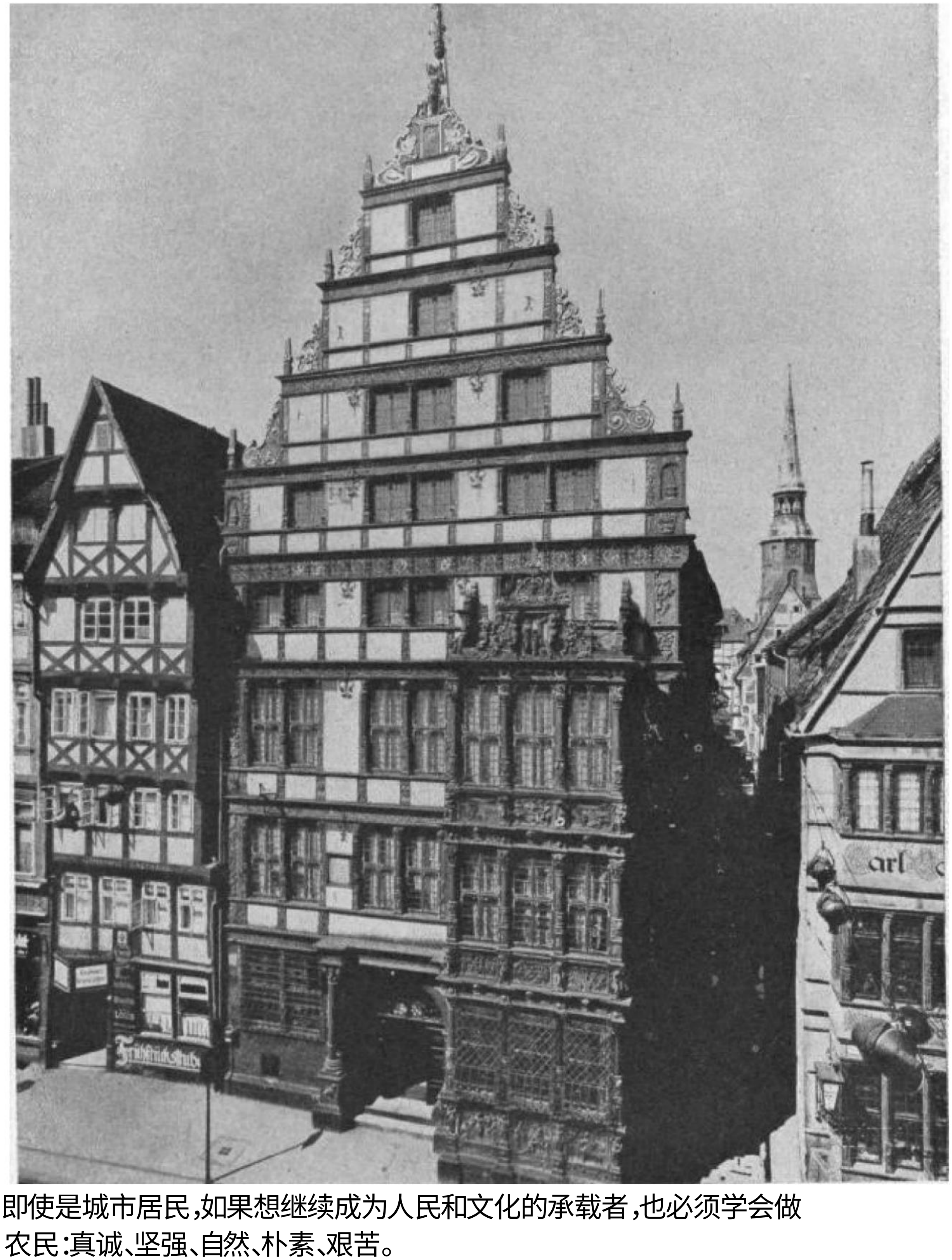

即使是城市居民,如果想继续成为人民和文化的承载者,也必须学会做农民:真诚、坚强、自然、朴素、艰苦。

Machine Translated by Google

“地球上只有足够大的空间才能保证人民的生存自由。” （阿道夫·希特勒）

Machine Translated by Google

在真正的社会主义中,前线和祖国为我们人民和帝国的永恒存在而进行神圣的斗争。

Machine Translated by Google

28.我们理解什么 社会主义?

社会主义这个词源自socius = 同志、社会。那么,社会主义将是人们对“加入”(即加入一个社会或社区)的人们共同生活的秩序的概念。根据人们赋予哪个共同体最高的价值,“社会主义”一词可能会产生截然不同的想法。因为对于我们德国人来说,人民是最高价值,而不是像马克思主义者那样是“国际无产阶级”,对我们来说,社会主义是“人民”秩序的某种形式,我们也许最好将其翻译为“Volksgenossenschaft”;那么,在这种秩序中,个人在决定性问题上的法律地位并不取决于他是农民还是农民。是工人,是公务员还是雇员,是工匠还是学者,主要看他是不是人民的同志。

但每个阶次都需要一个评价标准,根据这个标准来确定阶次内的不同等级。在

德国的福利国家,这个标准只能是个人对他的人民的表现。

元首:

“我们的想法是,未来的每一个职位都将由我们人民中最有能力的儿子担任,无论他来自哪里;在这种状态下,出身不算什么,成就和能力就是一切。”

因此,社会主义与迟钝的平均主义毫无关系。这种形式的民众秩序,其完全发展仅因强加于我们的战争而中断,现在已恢复

Machine Translated by Google

德国工人和德国农民的荣誉,并使他成为德国民族社会的正式成员。在德国的福利国家中,每一位创造性劳动者,无论是额头劳动者还是拳头劳动者,都受到平等对待。资产阶级资本主义世界在这项任务上失败了。它相信它可以通过所谓的社会改革度过难关,该项目的主要目的是通过施舍来治愈资本主义经济秩序中最严重的过度行为。即使是同情和仁慈的教义也可以减少犹太物质主义的生活和经济观造成的社会损害。国家社会主义的慈善和仁慈理念与每个受害者捍卫社区的义务背道而驰。

只有通过对大众秩序本身进行真正的革命性转变,才有可能找到真正的解决方案。因为工人需要的不是怜悯,而是法律和正义。他在国家社会主义国家中发现了两者。这一巨大的成功让财阀国家特别警惕,如果他们也效仿这一榜样,他们就不得不担心他们剥削世界的组织会崩溃。因此,他们对国家社会主义德国怀有仇恨,这只是向我们证明我们走在正确道路上的又一证据。正是这种仇恨,尤其是犹太教煽动起来的仇恨,导致了当前战争的爆发。这就是为什么这场战争事关德国社会主义,事关根据我们自己的本性塑造我们国家秩序的自由。

但这里要强调的是:对我们来说,社会主义不仅意味着工人问题的解决,而且意味着所有德国民族同志聚集成一个真正的生活共同体,意味着人民在社会主义基础上的保存和进一步发展。物种固有的发展规律。

Machine Translated by Google

29.国家社会主义给德国人民带来了什么？

国家社会主义给德国带来了1918年衰落后的重生。它根据我们的血统重组了德国人的生活。阿道夫·希特勒带领德国摆脱了凡尔赛的耻辱，创建了“帝国”。在他身上，他团结了所有拥有德国血统的部落。

德国国民议会成立。压倒性的原则是：“共同利益高于个人利益。民族共同体的外部条件是通过解散一切利益联盟、禁止和自行解散政党和政治联盟、联合社团来创造的。

元首：

尽职：就是不满足自己，而是服务大众。与利己主义、自利相反，我们将这种行为产生的基本倾向称为唯心主义。

由此，我们只理解个人为了同胞而牺牲自己的能力。 （我的奋斗）

种族研究为构建种族研究奠定了基础

人民和国家认识到所有价值观以及所有文化和历史成就都与种族息息相关

有条件的，可以继承财产。人人平等的学说遭到了“人人平等”学说的反驳。

种族。

种族问题成为德国人民的生活问题。因此，国家社会主义的主要要求不是

Machine Translated by Google

只是为了保护德国人民的种族遗产,并使其增值。

觉醒的种族意识必须成为种族自豪感!

国家社会主义领导层采取了措施:保护德国人民遗传健康的法律、防止遗传性疾病后代出生的法律、保持血液纯净的法律、保护德国血统和德国荣誉的法律、唤醒家庭意志和儿童、应对出生率下降（婚姻贷款、家庭均等）、救济组织母亲和儿童、安置活动、Heimstätten Amt、通过健康管理措施促进公共卫生。

元首:

“我们的国家社会主义纲领取代了个人的自由主义概念和马克思主义的人类概念 与血缘和土壤相连的人民,这是一个非常简单而华丽的句子,但产生了巨大的后果,也许是自历史以来的第一次。人类的存在已经存在,在这个国家,知识已针对为我们设定的所有任务,最光荣的,因此对于人类来说最神圣的,来自上帝的保存是特定的血缘关系类型”

农民尤其被视为德国人民的生命之源。 Reichserbhof 法律再次将农民与他的土地联系在一起。血与土的结合保障了德国人民的生命。通过市场和价格调节确保土地产量,确保人民的粮食供应（生产战）,元首:

“第三帝国将是一个农民帝国,

否则它就会像霍亨施陶芬王朝和霍亨索伦帝国一样消亡”。

Machine Translated by Google

工人:从自由主义马克思主义关于劳动诅咒的观点来看,德国的“工作精神”、劳动的高贵性和工人的荣誉得到了恢复。体力工人享有与班长同等的威望。 5月1日被定为全国性假期,定为“全国劳动节”。

650 万工人获得工作和面包。

元首:

“在我的生命中,没有什么比能够在生命结束时说我为德意志帝国赢得了工人更让我感到自豪的了。”除了实现工作权外,国家社会主义国家的社会政策还采取了适合确保人格最充分发展的措施。

表现和性格使每个德国人都能进步。

为此,创造了可能性,为每个人铺平道路。
德国人在能力、表现和性格方面取得进步:

任何人都可以成为军官,无论受什么教育,今天每个身体健全的男孩都接受免费的高等教育(国家政治教育学院、阿道夫希特勒学校、Hauptschulen),这同样适用于大学学习和政治领导人兰格马克研究、Ordensburgen的职业生涯。

《国家劳动秩序法》用领导者和追随者的共同体取代了雇主和雇员的对立。

德国劳工阵线包括所有有创造力的人:工人和企业家、白领工人和商人,约1800万劳动人民。

其他社会措施,如空间规划、居住、职业健康与安全、社会保障、社会福利、工作和假期安排之美、KdF。有助于

Machine Translated by Google

启发和美化创造者的生活，增加劳动力。

经济在国家社会主义意义上进行了重组。它正在脱离自由资本主义思想，并为人民服务。五年来，国民收入增长了

452亿增至680亿，人均税收从1932年的6.6令吉增至1937年的14令吉。

粮食供应有保障。生产和消费由国家控制。

该四年计划还很大程度上免除了德国在原材料采购方面从国外进口的情况。国民经济变得独立于全球经济。内部市场监管导致对外贸易自由。

权威观念、领导原则和忠诚决定了德国人的生活。

新的国家建设：元首府。个人的

各个岗位都有责任。荣誉、忠诚、品格、表现和服从再次被提升为德国人生活的基本支柱。

元首：

“我们……永远不会忘记，所有美德和所有力量的总和只有在服从意志和命令时才能发挥作用。”

“纪律严明的领导：……它驯服个人的狂野意志，以实现所有人不受约束的意志。”

党和国家的统一。 NSDAP 成为德国国家概念（保障政党和国家安全的法律）的承载者。党是国家社会主义思想的核心，是党和国家领导人的蓄水池。

Machine Translated by Google

单一国家的建立。国家（德意志国家)的主权转移给帝国。德国公民身份取代了之前的公民身份。

并非任何局部国家都是帝国的支柱，“但唯一的支柱是

德国人民和国家社会主义运动”（The
元首，党代会开幕宣言，1933 年）

文化再次变得日耳曼化，一切与其本质无关的事物都从文化生活和文化基础中被消除。

创造了高水平的文化发展。所有艺术家都聚集在帝国文化商会。

元首：

“如果不是德国人民的复兴，我们就无法想象德国人民的复兴。

德国文化，尤其是德国艺术”（1933 年 10 月 16 日，慕尼黑）

元首通过退出国际联盟和德国人民的荣誉恢复了外交政策自由。

1933年10月14日，阿道夫·希特勒面对外国人的威胁退出了国际联盟！只有少数同志知道情况的危险性。元首的勇气和决心使他在困难的时刻取得了胜利。

1935 年 3 月，德国人民通过国防军的实施重新获得了军事主权。

1935年1月，萨尔地区的命运已决定

1936年3月，在充满仇恨的环境下，发生了向莱茵兰进军。外国不敢采取任何反制措施。

Machine Translated by Google

在夺权四周年之际,凡尔赛债务条约的签署被撤销。

每个人都还记得西班牙的威胁事态发展。
元首介入并拯救德国和欧洲免受犹太马克思主义布尔什维主义的危险威胁。 1936年11月,西班牙国家政府得到德国承认。

1938 年 3 月 12 日下午,元首回到家中
国家。

1938年3月13日,德奥合并法颁布:"奥地利是德意志帝国的国家。元首的伟大和他对祖国的忠诚让数百万德国人民重返家园。

1938 年 10 月,在危险的外交政策紧张局势消除后,德国军队可以占领苏台德德国领土。

苏台德地区返回家园。

1939 年 3 月 14 日,斯洛伐克宣布独立,并将其命运交到元首手中。 3月16日,波希米亚和摩拉维亚被德军占领,随着捷克斯洛伐克的解体,德国面临的最大危险之一也随之消除。

1939年3月21日,立陶宛将梅梅尔兰归还给德国。

经过六年的顽强、有目标和坚定的努力,元首建立了大德国!元首的不朽功绩!凡尔赛体系全面崩溃。

凭借阿道夫·希特勒独特的政治家才能、钢铁般的意志和一心一意的决心,值得庆幸的是

Machine Translated by Google

面对敌人的世界,可以在极短的时间内创建“帝国”,而无需拿起剑,并且它获得了所需的力量,以应对与世界其他地区即将发生的所有冲突能够。

这是德国人民对帝国成为现实的神话般的渴望。

30.经常做吗 遇到断言 国民的无神论 社会主义者对应 现实?

无神论的断言只能来自尚未深入了解国家社会主义的圈子。

对于那些仅受狭隘虔诚支配的人来说
教条,担心我们可能会因为据称我们不敬虔而输掉战争,可以这么说:国家社会主义植根于对上帝的敬畏知识。

Machine Translated by Google

我们来看看元首：

在他的行动中，元首始终知道自己与全能者的意志合一，这一点在他的伟大演讲中一次又一次地表达出来。

我们日耳曼人有着深厚的宗教信仰和虔诚的血统。我们相信上帝是我们周围和我们内心的创造力。这

信仰决定了我们所有的政治和精神行为，以及我们的一般道德行为。

国家社会主义承认生命的神圣起源和意义。它的世界观致力于彻底克服德国人民的唯物主义，并进行更新，以回归人类的永恒以及种族和人民价值观所揭示的神圣力量。

对于国家社会主义者来说，婚姻、家庭和氏族不仅代表着社会目的，而且还意味着维护和改善生命的神圣使命。

因此，国家社会主义在没有灵魂和无神论的布尔什维主义中，在美国主义对所有价值观的技术衡量中，看到了一种致命的危险，只有德国灵魂的信仰力量才能克服这种危险。对自己的血脉、对祖先、对子孙、对全体人民的承诺，意味着对神圣法则的服从，任何人都不能违反这些法则而不受惩罚。

我们对世界上善的胜利的信仰（在崇高和强大的意义上)以对上帝的信仰和对神圣法则的最终责任为先决条件。

我们在领导人称之为最强世界强国的理想中看到了神圣的冲动。我们的种族思想只是“世界观的表达”，它承认人类更高发展的神圣诫命。我们的社会主义也只是我们对神圣世界秩序的激进信任的结果。

Machine Translated by Google

人民是神圣造物秩序的成员。因此,人民中的个人都处于上帝的律法之下。这条法律规定他有义务按照物种适当的生命秩序来利用自己的生命。因此,对于我们国家社会主义者来说,侵犯我们人民和帝国的利益、荣誉、忠诚和服从是忘记上帝的最明显标志。

谁要事奉上帝,就必须从祖国开始。

这就是神的力量

他们超越了人民,他们脱离了自我,被提升到了自我之上,然后不再感觉自己是谁,几乎感觉不到自己是谁。

最高权力就在眼前

你们勇敢而虔诚的战士

你需要多久去一次

Machine Translated by Google

感叹道：“上帝给了我们

力量”

上帝想要,我们也一定想要

沃尔特·弗莱克斯

Machine Translated by Google

31.我们如何保持国家的社会主义世界观作为强制性法律的活力和效力为了后代?

通过建立一个受欢迎的领导层,其成员有意识地感到自己是这一理念的载体,并准备在个人生活中随时实现这一理念,并作为“政治战士”捍卫这一理念。

每个领导国家为了使其持久存在,都会发展一个具有政治承载力的阶层,即“领导阶层”,它是领导人领导下的政治组织的共同载体,是领导人绝对可靠的领导手段。因此必须有能力和无可辩驳的意志,自觉不自觉地感受世界观,这应该是领导和追随的内在法则。因为“每种世界观的强度取决于其持有者捍卫它们的意愿”(罗森伯格)。一种世界观越是其所涵盖的人们的自然设施,这种能力就会变得越强,并且每一种能力都可以得到发展更充分地通过教育和自我教育。

这两种条件都需要选择最好的。

Machine Translated by Google

血统上最优秀的人，本身就体现了其民族最纯洁的特征，必须被选拔出来并接受严格的教育和引导，这样他们沉睡的资产才能得到最高的发展。选择工作越可靠，这种教育就越容易成功实现其目标。由于国家社会主义世界观承认人民是至高无上的价值，因此选择的基本实体只能是全体人民，并且由于只有它才符合德国人的存在，所以德国人民中最优秀的人才会被它所吸引并形成某种特定的状态。类型。

国家社会主义世界观已经证明了它的塑造力量；作为统治阶级的一种类型，它形成了“政治军人，政治对我们来说意味着为人民服务。政治军人是特别致力于为人民服务的人，并通过他的态度、个人生活方式和行为表现出来”。时刻准备着行动。谁最纯粹地体现了这种类型的士兵，谁就最有可能被认为是统治阶级的一员。通过他的例子，国家社会主义的世界观被认为是一种强制性的内在法则，它也活在人们的心中年轻一代，从而延续到未来。

这就是所有领导人的重大责任，因此，必须要求统治阶级的每一个成员都采取这种明确的基本态度，无论他除此之外还有什么特殊任务，无论他是党的领导人、官员、公民仆人、教育家、艺术家、科学家、技术员、农民或经济领袖。

Machine Translated by Google

“我们希望培养一种坚强、可靠、忠诚、服从和正派的硬性性别，这样
我们就不必在历史面前为我们的人民感到羞耻。”

{阿道夫·希特勒}

Machine Translated by Google

在最艰难的选择中,元首诞生了,它将给德国人民留下印记,并决定我们的命运。
赖希。

Machine Translated by Google

在这里,军官是第一位的!不仅因为他以全体船员的模范态度在斗争中奋勇前进,冒着生命危险做出了社会主义最高牺牲,而且因为他是社会主义的教育者。

德国男人!多年来,数百甚至数千名最有价值的德国男人和女人都经过了这位军官的手中。

无论什么教育是在家庭中开始并在学校和党组织中继续进行的,在军队中都是由军官加冕的。然而,所有教育的手段只能是该物种的意识形态,即国家社会主义。

国家社会主义是德国所有历史时期最伟大的教育力量,因为它抓住了人的所有能力和价值观,并使他与人民建立了正确的关系。

除了战斗职责之外,军官的伟大任务也正是在于这种思想教育。他肩负着参与新型人类塑造的神圣职责

国家社会主义的奋斗目标。他必须向他的士兵们传授关于我们人民的本质及其生活法则的知识,即我们的世界观,深深植根于他们的心中。

尤其是军官将为这种教育提供最好的条件。
因为对于士兵来说,关于生活问题的问题尤其尖锐,尤其是在战斗经历和战争事件的印象下。此外,非常需要依靠他的领导者,即军官。

从我们世界观的共同体伦理出发,从为血脉相连的民族共同体承担义务、服务和无私牺牲的社会主义思想,以及我们对血缘的认识,产生了军事纪律教育、自愿服从教育、

Machine Translated by Google

男子气概、勇气和勇气、意志力和决心、愿意做出牺牲、责任感、同志情谊、谨慎和种族自豪感、荣誉和忠诚，这些属于日耳曼性格的价值观。不言而喻，军人的思想取向必须辅之以正确的历史观和解释。一个民族如果不了解自己的历史，就会变得无足轻重。

因此，德国军官必须是我们历史及其支持和推动力量的最佳鉴赏家和解释者

这种教育的结果一定是狂热的国民

社会主义战士，赋予了对力量的神圣信念

我们的

世界观，支持我们元首阿道夫的意志

无论如何，希勒的忠诚和无条件的决心
当然事件需要。

只有从这种深切的信念中，对人民和祖国的承诺才能最终和最高的业绩增长！因此，军官必须教育最活跃的思想斗士，因此必须首先教育他自己这样做。

在对军官团这种自我教育任务的认识中，在他的态度中，作为这种自我教育的结果，必须表现出他的“军团精神”。从我们目前对领导人群体性质的概念来看，军团精神明显地体现在对人民的承诺和表现以及对元首的持续忠诚所表达的共同目标中；无条件服从元首的意志；统一思想导向；在日耳曼基础上恪守严格的生活法则；在深刻理解的历史意识中，在将家庭纳入今生观和指导中，即由男子联邦的秩序思想推进到氏族联邦，

Machine Translated by Google

整个统治阶级的基本法则、基本美德和最高价值观必须是相同的;只有这样,才能保证每一位党的领导人、干部、公务员、教育家、艺术家等都能向全民辐射同样的效果。因为,全体人民统一的思想取向,这是他们生存斗争的前提,只有整个统治阶级的基本态度属于同一类型,才能成为现实。这种态度是由国家社会主义世界观的最高价值观决定的,在这里

德国军官必须以身作则，

德国军官团必须成为我国人民最坚强的思想支柱！

元首：

只有激情的风暴才能扭转国家的命运。
但激情只能由那些内心怀有激情的人唤醒！ （我的奋斗）

Machine Translated by Google

32.基于国家社会主义世界观，我们如何看待我们的帝国及其在欧洲的地位？

我们为“帝国”作为民族团结和欧洲秩序力量而战。

对我们来说,帝国的概念是历史秩序的表达,这种秩序将德国人民团结成一个整体,并使他们成为“欧洲人民的定义中心。只要有日耳曼人民,对帝国的渴望,神话帝国的概念始终存在。我们的历史代表了塑造这个帝国的斗争。帝国的观念深深植根于日耳曼人的本性中。帝国的观念不仅仅是我们这个时代的发现，

但伴随着我们整个历史生活的是一个有序世界的理念,在这个世界中,我们种族的人性通过他的艺术创造力、他的创造力、他创造一个有机的、封闭的结构的能力来领导,为了理解它,我们需要了解它。然而,衡量标准必须与过去几个世纪的民族国家思维不同。令人自豪的德意志帝国历史的记忆再次离我们很近,此外,所有帝国都归功于北欧人民的创造,包括切鲁斯卡阿尼姆人、勃艮第人、汪达尔人、狄奥多里希和查理曼大帝,他们创立了日耳曼西方国家,从波罗的海到黑海的瓦兰吉人、维京人和诺曼人。这些日耳曼民族的历史就是我们自己的历史。我们可以体验到

Machine Translated by Google

几个世纪以来,日耳曼人民的领导人领导了一场艰难而孤独的斗争,反对外国在帝国之外的渗透,他们在出现和谈论帝国时,将其视为他们在这场斗争中携带和保存的理念。这证明了独特历史形成的持续力量,也证明了

即使在德国之外,帝国的观念仍然存在

状态。帝国的理念是这片大陆最强烈的记忆,同时也是持久历史秩序最强大的真正力量。

我们清楚地知道,过去日耳曼国家的创造只是暂时的,因为它们让种族的力量在外国民间传说中一次又一次地从取之不尽用之不竭的财富中流淌出来。

中世纪的帝国在反对罗马普遍主义和诸侯特殊主义的斗争中消亡了。然而,帝国的理念始终存在。国家观念在伟大国王的国家中找到了完美的形式,在此过程中,帝国观念在国家社会主义帝国中经历了其真正的日耳曼式塑造。

由于地处欧洲大陆中部,德国人民一直发现维护自己的权利和塑造国家特别困难。只有一位杰出的领导人成功地引导所有德国有活力的力量朝着这一目标前进,并团结起来反对特殊主义的特殊努力,反对外国的思想世界和敌对的帝国主义扩张主义欲望,他们才能对抗来自各方的压力。

帝国的外交政策不是由帝国主义的野心决定的,而是由对必要的生存空间的斗争决定的。

元首在他的《我的奋斗》一书中说,所有外交政策的最高点必须是使土壤与人口相一致。实现这一目标是生命法的必然要求,因为只有拥有一个能够保障人民生活的空间,人民的生命才能得到保障。

Machine Translated by Google

允许其固有能力的自由发展，即自由地生活。如果这个有机的展开要受到外力的阻碍或限制，甚至要用武力使其无法实现，那么最后也必须使用，那么就该为必要的生存空间或命运而奋斗了。人民被封印了。这样的斗争与专制的帝国主义争夺权力无关，而只是因为其生命合法的必要性，也摆在人民的母亲面前。这是一场为了正义事业而进行的斗争。

但完成这一任务不仅是为了德国人民本身的利益，因为它始终与一个人口过剩的国家联系在一起：成为整个欧洲人民的领导和调节国家。它在帝国的理念和形式中得到了体现。

“地球上的生命敦促我们大规模地团结起来。但这从一开始就是德意志帝国的艺术，团结人民而不毁灭他们，以一种不让他们自己的力量无法实现的方式聚集和领导人民。 “他们灭亡了，但为了整体而崛起。这个整体就是欧洲。帝国聚集了这片大陆的人民，统一的德国成为欧洲的统一者。”

只要反对主要国家的巴黎议会热衷于布尔什维克俄罗斯煽动对欧洲国家的攻击，兄弟的欧洲就仍然是一个乌托邦。灰白的德国人创造了新的欧洲现实。

如果欧洲要作为一个整体存在，就需要领导力。一个光荣的、没有领导力的欧洲将是一个一动不动的肿块，一个没有领导力的欧洲将在第一次耐力考验中分崩离析。

但德国的领导地位不同于英国、法国或俄罗斯的帝国主义。欧洲重组应按照旧völkisch的建筑规范进行

Machine Translated by Google

人口过剩的帝国，遵循的原则是：自己活，也让别人活。德国人口过剩的双重任务曾经由旧德意志帝国承担，后来被普鲁士和奥地利分别视为，现在将由大德意志帝国凭借千年的丰富经验和领导智慧重新完成。这个帝国反对不负责任的帝国主义，它以民族团结、民族合作为象征来奴役人民。不是压迫、剥夺权利、剥削、瘫痪，而是共同体、自治、自治、合作的结合、力量的相互增强。（克莱奥·普莱耶）

欧洲的命运由帝国的命运决定，过去如此，未来亦然。只要帝国强大，欧洲就是一个统一体，是人类文化的中心。在其权力的鼎盛时期，英国和法国国王将自己视为德国皇帝的封地。

但

当帝国崩溃时，欧洲陷入了动荡，并受到外国列强的攻击。我们必须记住，欧洲这个词的名称和历史现实都是北欧种族的创造。因此，帝国是欧洲未来的中心和至高无上的地位。

将会出现的是一个真正的人民共同体秩序，在这个秩序中，每个民族根据其表现和对整体的承诺以及每个民族的特性和特殊性来占据自己的位置和等级。

最终的决定不是在会议桌上做出的，而是在
这场战争的战场。

Machine Translated by Google

33. 的意义是什么

这场斗争的特别严重性?

几千年来,北欧人民一直保卫欧洲,抵御来自东南部、南部和东部的大批人民。

他们不仅坚持自己的主张,而且还为西方提供了支持
国家和文化特征。

千年来,这种斗争一直发生在日耳曼核心地区。德国人民英勇奋斗,保卫了北欧家园。尽管与环境作了最艰难的斗争,尽管与外国思想世界发生了激烈的冲突,但他们没有像许多其他民族一样灭亡,这一事实证明了他们的伟大力量,也证明了他们注定会成就伟大的事情。

它表明了我们人民的命运和使命,当其他国家为了帝国主义目的而征服世界帝国时,有必要建立其内部结构,必须进行角力。过去几个世纪的斗争和摔跤使我们的人民对今天的知识有了坚强和成熟,使我们的人民有了清晰的政治和思想觉悟。今天我们的人民已经进入了阿道夫最重要的时期

希特勒。

曾经,宝贵的日耳曼血液流向了不列颠群岛和美洲。它被犹太精神所承载,在帝国主义中消失了。

Machine Translated by Google

争取统治世界。它不是作为世界上的组织力量,而是以毫无创造性的权力争夺为指导。今天,这种血液的能量正在转向反对它的祖国、反对欧洲。它的持有者受到犹太教的诱惑,犯下了反对血的罪。

美国离欧洲文化越来越远。他们没有适应自己的文化。相反,他们向犹太人的无文化表示敬意,甚至将自己与俄罗斯-亚洲草原的无精神联系在一起。美国主义和布尔什维主义威胁着古老而令人尊敬的欧洲文化。然而,这两个大国都声称对世界拥有统治权。在他们的阵营中,犹太教是推动力。他们的目标是统治和征服地球上的人民,破坏和消灭自然秩序。但正是这个目标,使这些争取世界统治的代表人物成为了死敌。

介于两者之间的是欧洲和东亚年轻人的两个权力集团,这两个集团都是在古代文化的土壤上产生的。他们努力将欧洲和东亚等已经分裂的文化区域创造性地融合成更高的政治社区,以抵御犹太裔美国布尔什维克的无精打采。这场战争更加清楚地表明,这不仅仅是一场德国的战争。当前的斗争将决定美国主义与犹太唯物主义和高度资本主义以及草原精神是否会奴役世界,或者国家社会主义德国所承载的日耳曼精神和古代亚洲文化的精神是否会成为对世界的创造性重组。世界。

在这场声势浩大的斗争中,必然有坎坷。当在某些情况下甚至必须撤回整个战线时,这意味着什么?

Machine Translated by Google

当我们在敌方领土上建立了远离国境的战线后,迫使我们寻找更有利的防御空间?只要我们坚定不移,最终一定会取得胜利。我们知道这一点,因为我们知道我们的使命。

我们被宠坏了!在胜利的征兆下保持冷静并不难。

现在,在最需要帮助的时候,命运正在压在我们身上,无论我们
具有足够的性格和规模来完成分配给我们的任务。

一个社区永远不可能比它的成员更好。这个群体中最好的成员一定是德国士兵。
每个人都必须用自己的人来证明自己能够经受住命运的巨大考验。

在这场艰苦的战斗中,日耳曼人的荣誉美德变得最为重要,忠诚、承诺和勇敢、自愿服从达到了独特的高度。这些是给我们带来胜利的价值观,也是决定我们未来和平工作的价值观。我们要为之奋斗的美好未来证明我们必须做出巨大牺牲

我们正在为永恒的日耳曼人民及其帝国的基础而奋斗!

我国人民从1918年的最低点,顽强地争取复兴,到1933年以来的独特崛起,走过的道路难道不是一条精彩的道路吗?神的旨意能否更清楚地为人们指明道路?

德国人民正在为伟大而奋斗。我们国民

社会主义者看到了对我们人民的神圣统治!我们相信,在帝国的领导下,欧洲人民将共同成长为一个富有创造力的社区,伟大的时刻即将到来。

Machine Translated by Google

34. 国家社会主义结束后的目标是什么？

为自由而奋斗？

我们的目标是：在国家社会主义世界观的标志下过上光荣和自由的生活，保障和增加德国人民的生存，扩大他们的生活和营养基础，除此之外，保障发展欧洲所有爱好和平和有价值的人民。

我们将塑造我们为全体人民谋福利而奋斗的空间。我们将社会主义理念变为现实，让德国人民过上国家社会主义世界观意义上的真正高水平的生活。

我们的儿子们将作为新农民生活在自由的土地上，并将给予我们的人民充分的营养自由。一种新的血统和土壤贵族将成为日耳曼的现实。

我们的车间和工厂将通过生产各种商品来丰富德国人的生活。人格的价值将在每个个体的崛起中得到充分体现，造福于我们

人们。公平的工资将使所有创意工作者参与人民的生活并享受我们人民的伟大智力和文化资产。

只有走出现有空间的局限，德国文化才能按照其意义和任务发展。那么我们的德国妻子和母亲就会更加高兴地准备给他们生命

Machine Translated by Google

引导孩子们进入真正日耳曼生活的灿烂光芒！

到那时，我们的人民将在真正的日耳曼式的伟大中，不受与他们本性无关的思想的挑战，在荣誉和自由中过上纯洁、高贵和充实的生活！这就是我们为之奋斗的目标！这就是我们伟大领袖几十年来无私、忠诚地奋斗，为人民指明了道路！

上帝会保佑这场崇高的战斗！

Machine Translated by Google

帝国监视着一切！

Machine Translated by Google

永远年轻、胜利的步兵！

Machine Translated by Google

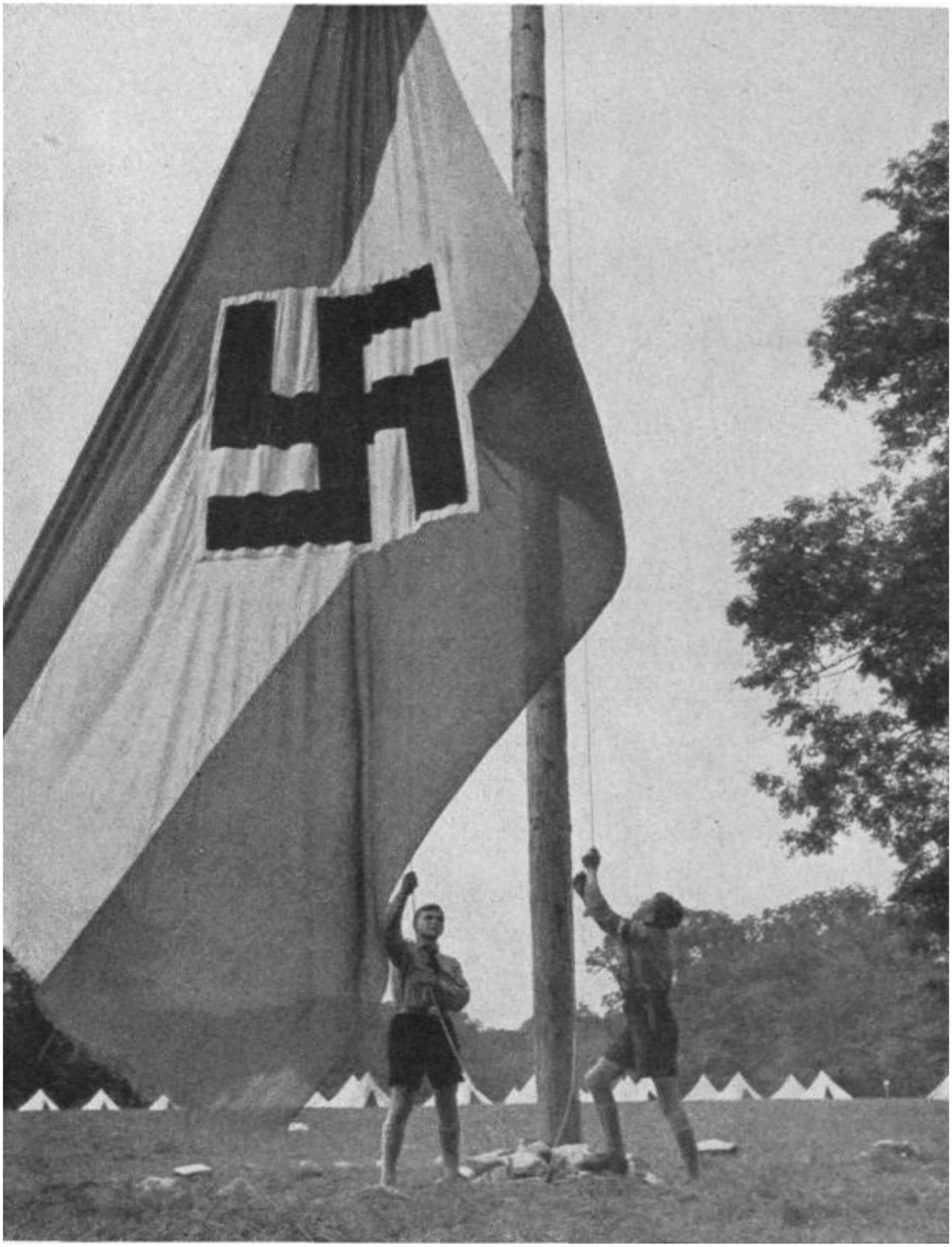

“一个年轻人即将到来;他将成长为这个社区,而不是来自另一个社区,它将完全实现我们今天所预言的事情。(阿道夫·希特勒)

Machine Translated by Google

“凭借一颗相信的心和坚强的意志,这些年轻人应该成为我们人民性别链条中比我们自己更好的一环,也许也能成为这样的一环。”

（阿道夫·希特勒）

Machine Translated by Google

骄傲的性别将给人们带来永生

Machine Translated by Google

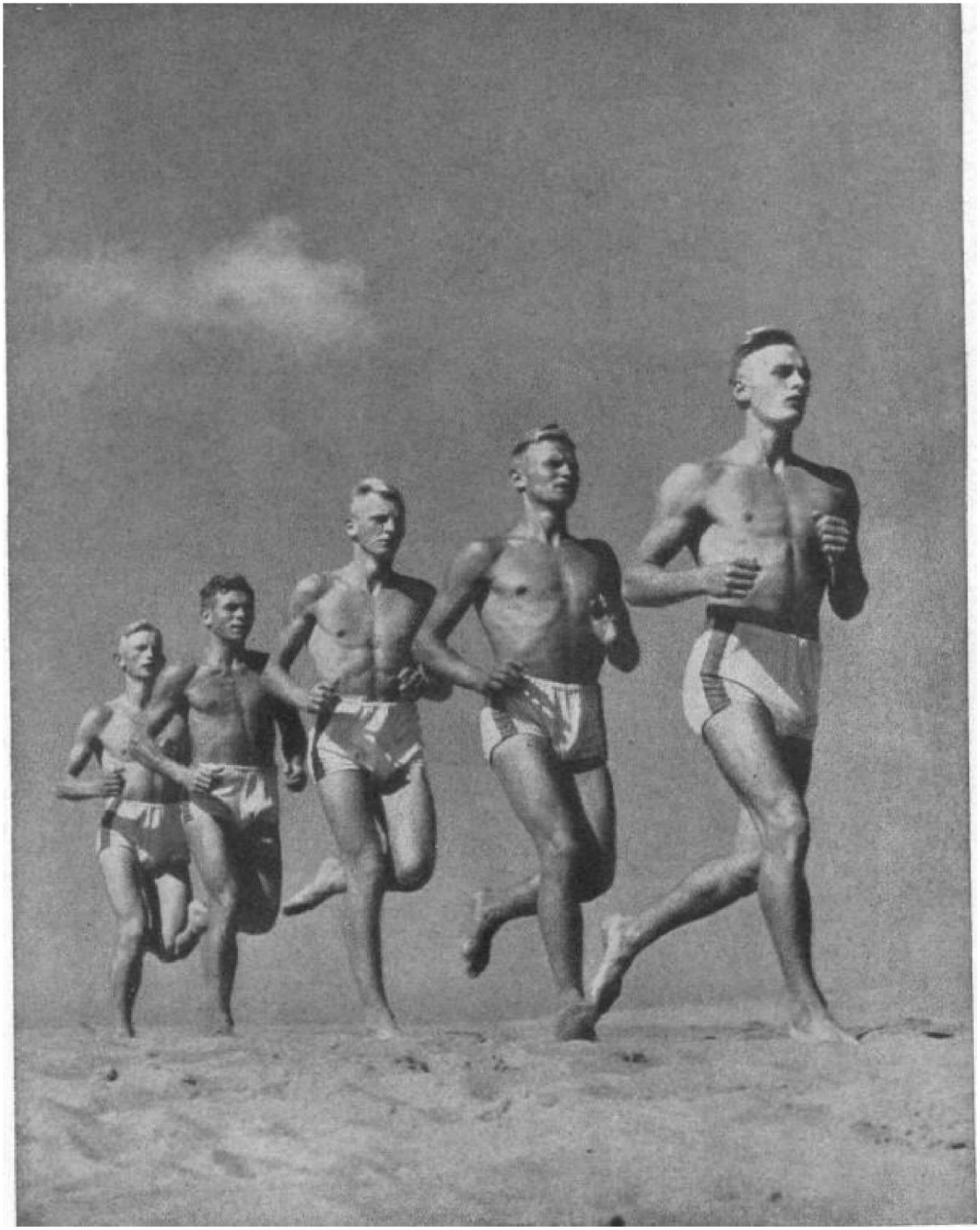

“我们要坚强起来，让每一次风暴都让我们变得坚强”。

（阿道夫·希特勒）

Machine Translated by Google

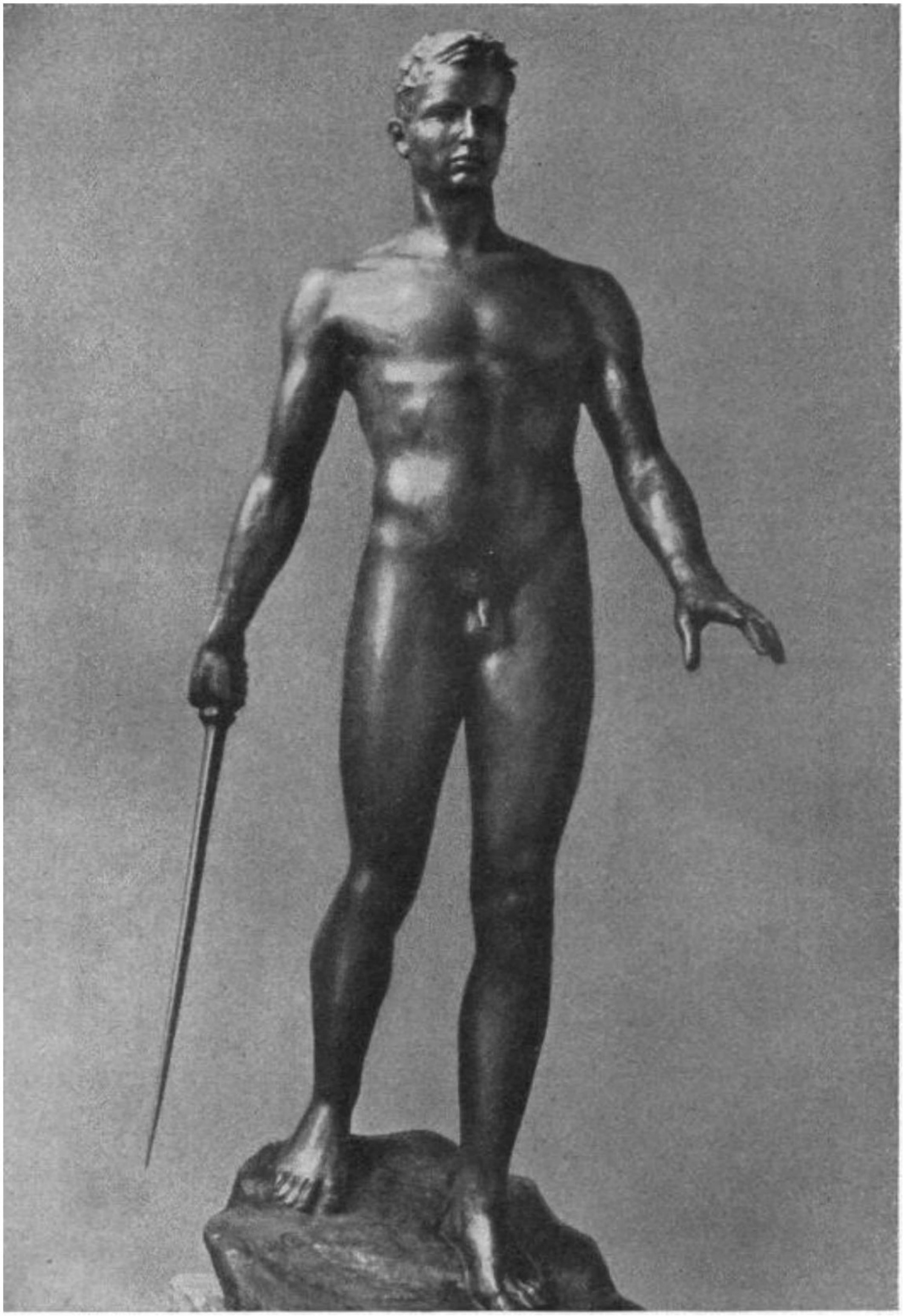

“我们无法想象德国人民的复兴,如果
德国文化,尤其是德国艺术也没有复活。”

（阿道夫·希特勒）

Machine Translated by Google

真正的日耳曼文化将决定我们人民的生活。

Machine Translated by Google

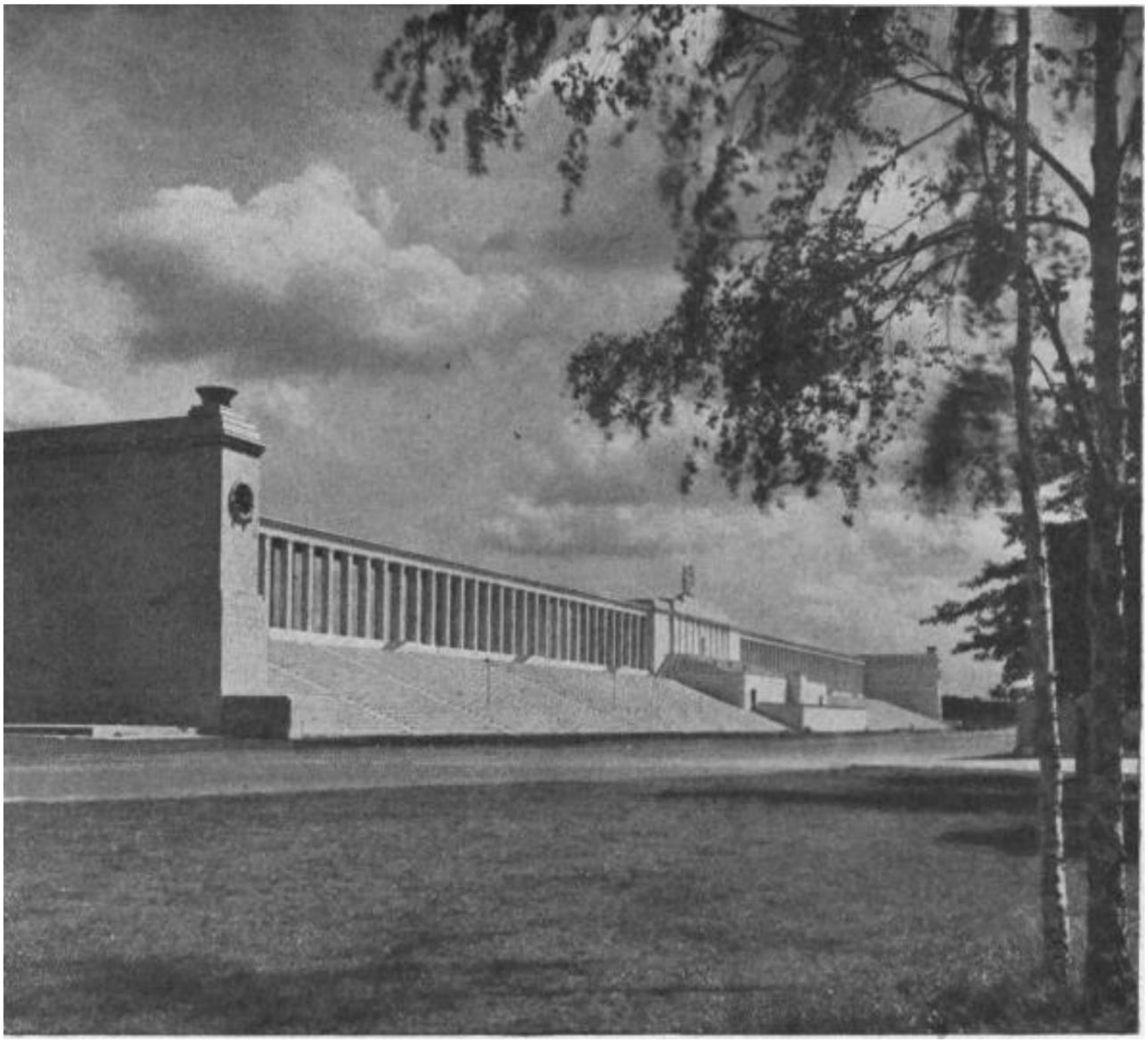

“这场革命必须继续下去，它必须成为我们人民的一个辉煌的夏天。”

（阿道夫·希特勒）

Machine Translated by Google

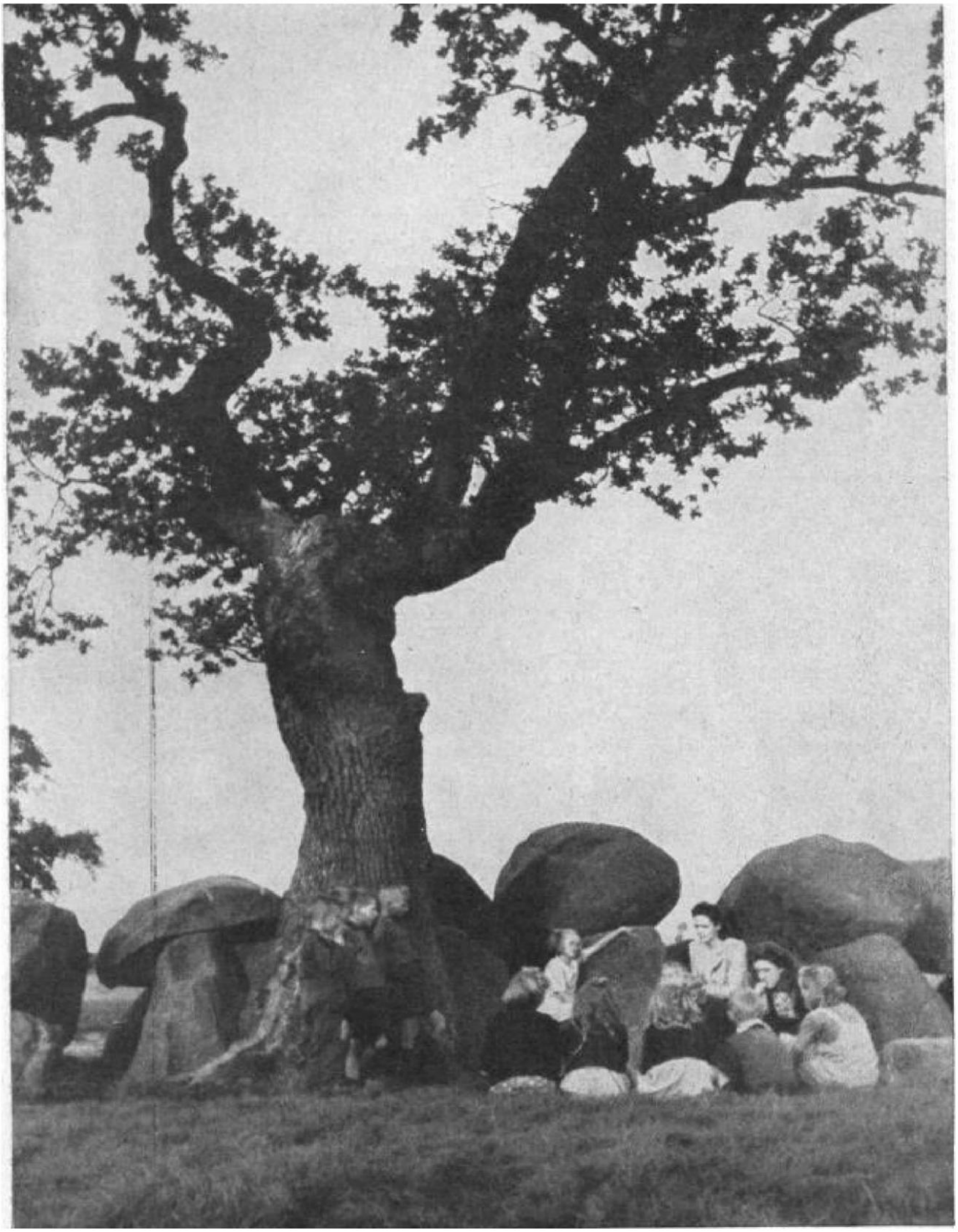

我们的人民为之奋斗了数千年、几代人受苦、数百万人丧生的目标：一个
自由的德国人民，一个强大的德意志帝国”（阿道夫·希特勒）

Machine Translated by Google

35.我们怎样才能满足敌人毁灭的意愿？

我们取得胜利了吗？

每个德国人都必须意识到这一事实

·这场战争是一场意识形态战争

·这场战争不仅仅取决于武器，而是取决于更纯粹、更强大的世界观的有意识和忠实的承载者；

·全体德国人民因对我们神圣的信仰的信仰而团结起来
事业，在我们的领导人和国家
社会主义世界观必须形成统一战线。
信念和意志使我们不可逾越，

因此，我们以更加狂热的必胜信念来应对敌人的歼灭意志。

我们相信这场胜利，相信我们伟大、正义和神圣的事业。

我们相信我们的人民和元首在国家社会主义下团结起来的强大力量。

我们相信，国家社会主义带领我们走向了与我们日耳曼血统相对应的崇高和创造性的存在形式。

我们相信，伟大的日耳曼时代将会到来，这是德国社会主义最美丽的文化创造和最伟大成就的时代。

Machine Translated by Google

我们相信上帝和神圣的世界秩序,最终让一切纯洁、强大和尘世的事物得以盛行。

我们相信上帝赋予我们人民的使命是欧洲真正日耳曼生活的力量源泉,也相信王国的使命是维护和秩序权力

这就是我们的信仰!

活得纯洁、高尚、自豪,为民族、无私地奋斗到底

这是我们的荣幸!

跟随领导人为国家做出的承诺

社区服从并履行职责直到最后

这就是我们的忠诚!

今天,忠诚就是一切!

忠诚于我们的领导者,忠诚于我们的人民。

我们知道,即使是最狂热的对手也会在更狂热的抵抗下崩溃。无论是人类物质还是

对手的道德力量是取之不尽用之不竭的

我们知道,我们将坚定地回答胜利后命运的重大问题。

Machine Translated by Google

信念、忠诚和钢铁般的意志，无论在前线还是在国内，都让我们的武器取得胜利！

一个民族，一个帝国，一个元首，一种信仰，一种意志，那么胜利就无法从我们手中夺走！

“我相信并承认，一个民族一无所有

比他的尊严和自由更高的尊重

存在;它应该用最后的力量来保护他们

一滴血;它不再有神圣的职责

履行，没有更高的法律可遵守;的耻辱

懦弱的屈服是永远无法抹去的;那

人民血液中的这一滴毒将会过去

影响子孙后代并瘫痪和破坏

后世的力量;

国王和政府的荣誉与人民的荣誉是一体的，也是人民福利的唯一保障;

在大多数情况下，一个民族在争取自由的斗争中是难以克服的;

即使在一场血腥而光荣的战斗之后这种自由被摧毁，也能保证人民的重生，并且是生命的核心，一棵新树将从此扎根。

Machine Translated by Google

我向世界和子孙宣告并崇拜,我认为想要逃避危险的虚假智慧是最容易腐烂的东西,会灌输恐惧和焦虑,我会认为最疯狂的绝望是更明智的,如果我们无法以男性的勇气,即冷静但坚定的决心和清醒的意识来应对危险;我不会忘记新旧时代的警告事件,整个世纪的明智教诲,著名民族在当今时代的恐惧中的崇高榜样,并且我不会将世界历史写成一页纸。说谎的报纸;我从所有的自私中感到纯洁:

我可以坦白地向我的同胞们坦白我内心的每一个想法和每一种感觉,一旦在争取祖国自由和尊严的光荣斗争中发现光荣的垮台,我会感到非常高兴!

这种对我和像我这样的人的信仰值得我们同胞的蔑视和蔑视吗?让后人来决定吧!

卡尔诉克劳塞维茨案

伟大的国王曾参加过一场战斗

三百五十万
人激战五千万敌

Machine Translated by Google

在明显的绝望中,没有

他不再了解周围的环
境,
他获胜是因为他相信自己的伟大
事业,因为他

坚定。
伟大的国王是厚颜无耻的

国家的确定!

Machine Translated by Google

1943 年 9 月 11 日元首：

然而,意大利本身的命运也许对每个人来说都是一个教训,这样在最艰难的时刻,最痛苦的时刻就永远不会崛起

Machine Translated by Google

超越国家荣誉的命令,忠实于我们的盟友,并怀着一颗相信的心去做我们应该做的事情

强加给我们的。对于那些在上帝面前通过这些考验的人,全能的上帝最终将授予胜利者的桂冠作为奖励,并以此作为生命的代价。在任何情况下,这都必须而且将会是德国。

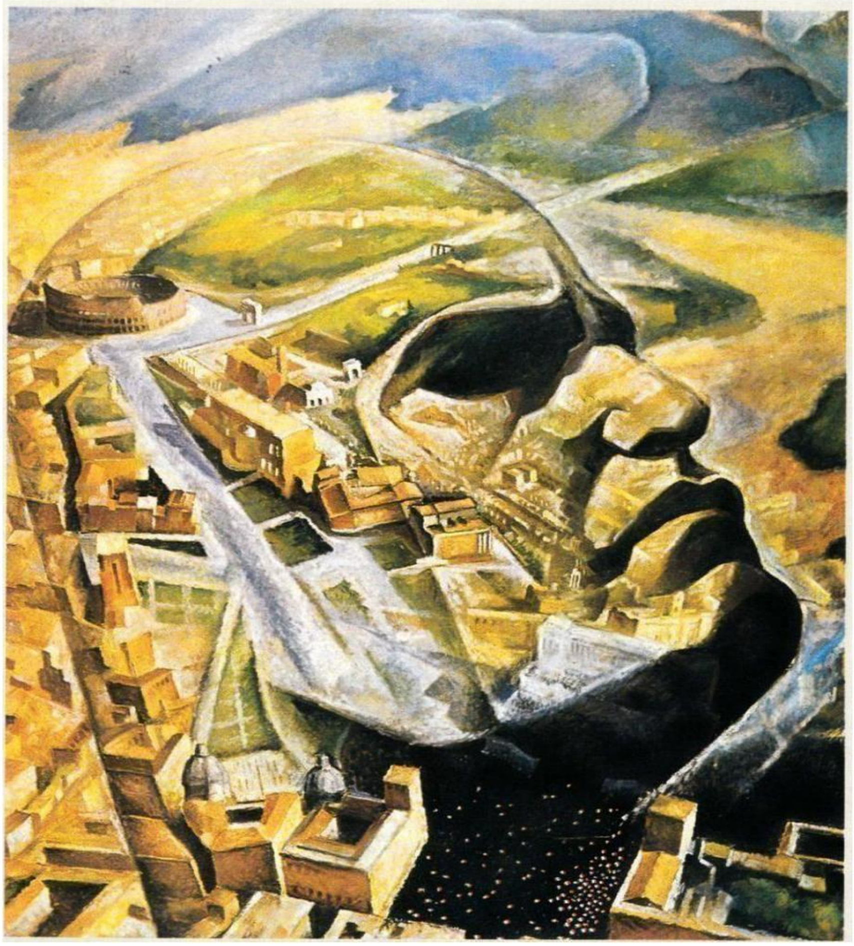

元首,1943 年 11 月 8 日

当这场战争结束时,最大的荣誉将更多地归功于我们的信念和毅力,而不是独特的能量和个人行动。

只要国家社会主义信念的力量依然存在,我不仅不必绝望,相反,还可以满怀自豪地展望未来。

Machine Translated by Google

我们德国人民完全放心,无论发生什么,我们都会掌控它!最后就有胜利了！

Machine Translated by Google

Machine Translated by Google

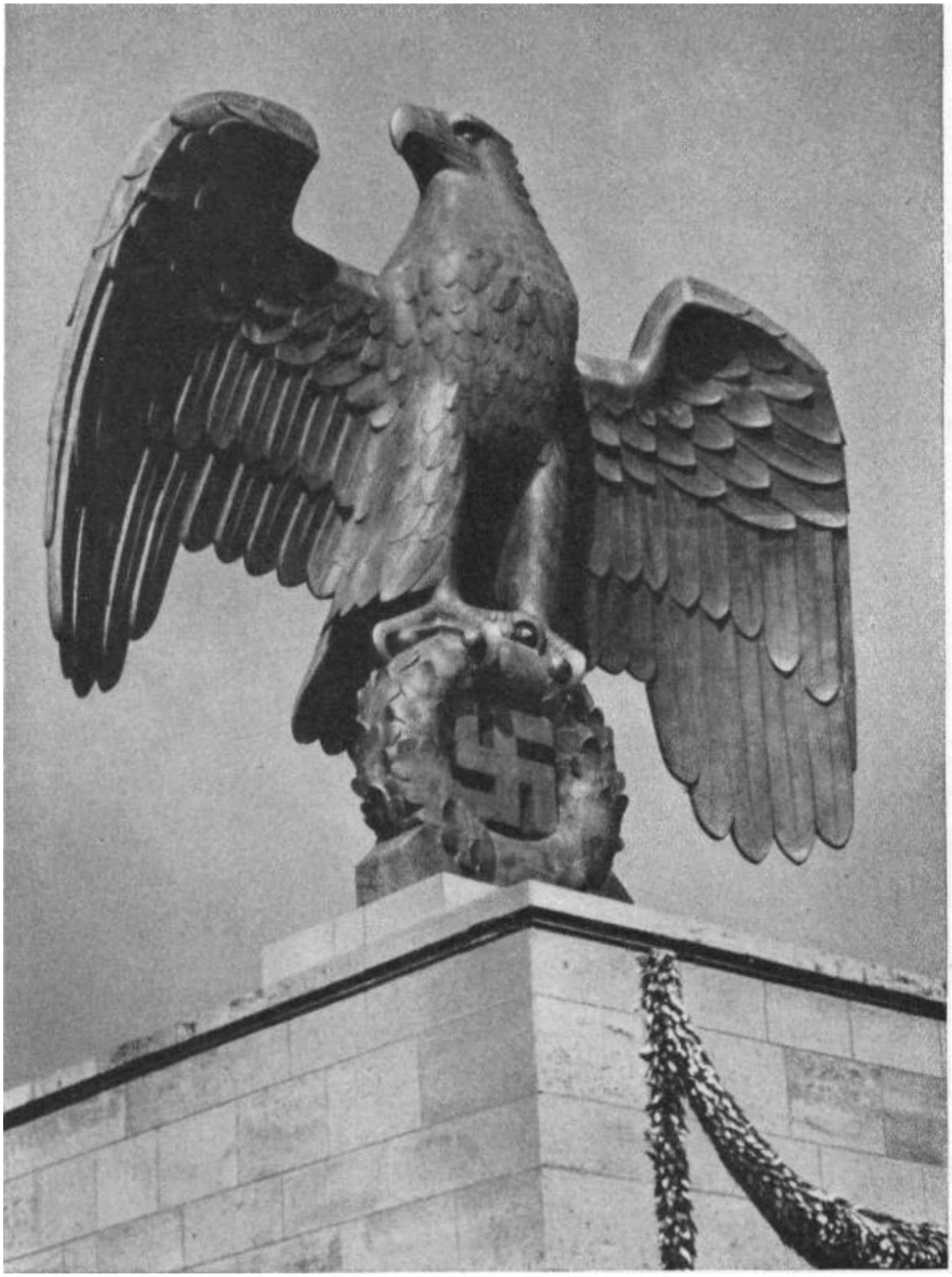

Machine Translated by Google

帝国是永恒

National Socialist Order